東友會報

發行人 崔 載 九
編輯人 尹 天 泳
印刷人 金 東 立

發 行 所
서울特別市 中區 筆洞
3街26 東國大學校 內
東國大學校
同 窓 會
直 通(267)8568
交 換(267)8131~9
非 賣 品

우편대체구좌번호
525669번

本會는 同門相互間의 友誼增進과 母校發展에 기여키 위한 事業을 전개한다

車主여러분 안심하세요!
自動車綜合保險
◎한국자동차보험주식회사
(26) 3111~5

78年定總召 同門祝賀會盛況

17日 모교中講堂서 崔載九會長등 會長團재선

本會 78년도 定期總會겸 東國을 빛내준 同門祝賀會가 지난17일 오후3時 母校 中講堂에서 5백여會員이 참석한가운데 성황리에 開催되었다。이날 總會에서는 제28차定期理事會에서 결의 上程된 崔載九회장을 비롯한 現 會長團 留任案을 만장일치로 통과시킴으로써 새會長團을 추대하였으며 會則改正및 監査報告、事業및 決算報告등이 있었다。

崔載九會長은 人事말에서 『開校72년을 맞이한 모교와 더불어 本會도 對內外的으로 括目할만한 發展을 가져왔다』고 前提하고 『이제 大家族을 헤아리게 된 우리 同窓은 母校發展과 本會權益增大에 적극協心할시기』라고 강조했다。

母校 李瑄根 總長은 祝辭에서 『同門들의 母校를위한 성원에 감사하며 東大는 同門들의 愛校心과 함께 무한히 발전할 것』임을 표명했다。

本會 尹天泳사무국장 司會로 進行된 이날 定期總會에서는 4年間 모교發展을 위해 老益壯의 情熱로 不撤晝夜 애써온 李瑄根 총장에게 5萬 全會員의 명의의 감사패를 전달코 勞苦를 치하했다。

이어 東國을 빛내준 同門에 대한 祝賀순서로 統一主體國民會議 代議員당선 就任·昇進、博士學位取得、有功同門등1백여명에게 祝賀및 功勞牌수여가 있은다음 本會議에 들어갔다。

本會議에서는 朴完一감사의 監査報告、崔會長의 事業및 決算報告에 이어 지난13일의 제28차 정기이사회 의결사항인 一部 會則改正 上程案을 수정없이 一括 통과시키는 한편 임시의장단으로 崔桂明(52史) 金東英(60政) 崔炯佑(63政) 동문을 선출하여 제28차理事會 결의사항인 前任회장단 留任(大學院·東女會제외)및 副會長團 補强案도 異議없이 滿場一致로 통과시킴으로써 第10代 회장단이 새로 탄생했다。

이날 總會는 이어 事業計劃및 豫算案심의、永久會員制擴大、東友會報財源確保문제등은 새로 구성된 會長團및 理事會에 委任하고 中央잔디밭으로 장소를 옮겨 가든파티로서 會員상호간에 2년만의 再相逢기쁨을 나누었다。

이날 選任추대된 會長團및 監事명단。

▲명예회장=白性郁(19中央學林·前동창회장、모교총장、내무부장관)
▲고문=鄭斗石(31中專·前모교總長) 趙明基(31中專·前모교 總長)
▲會長=崔載九(52國文·國會議員)
▲副會長=金遺腹(51政·江南高速버스터미날(주)사장)、文泰植(49專門·아주産業(株)社長)、金聖涉(53政治·大韓毛紡工業(주)社長)、黃明秀(53政治·國會議員)、柳周鼇(57農學·大成毛紡工業(주)社長)、朴東昊(57林學·進洋水産(주)社長·釜山支部長)、李宗鎬(58法學·大韓中外製藥(주)社長)、朴恩會(60英文·大韓再保險(주)社長)、安鍾烈(68行碩·同門會議員·行政大學院 同門會長)
▲監事=金寬性(48惠專·東大附中校長·惠門會長)、朴忠煥(59經濟·한선合同會計事務所 代表會計士)、朴完一(61佛教·月刊「法輪」發行人·Co社長·谿山支部長) 동문이 지난17일 本會定總자리에서 李瑄根총장에게 후배육성을 위한 奬學基金으로 1백만원을 전달했다。朴同門은 母校70주년紀念 奬學基金조성사업에도 적극호응、지난해 1백만원을희사한바있다。

알림

本會 定期總會및 모교總長就任관계로 記事가 넘쳐 東國의 傳統、앞서가는 東友會、夫婦同門席등 고정記事가 1回 쉬게되는 점 양해하시기 바랍니다。

母校 제9대 總長에 鄭在覺박사 就任



◇新任 鄭在覺總長

26日 理事會서 滿場一致 추대

母校第9代總長에 鄭在覺博士가 추대되었다。東國學院理事會는 지난26일 4年의任期가滿了된 李瑄根前總長의 後任으로 독실한 佛教信者이며 史學界의元老인 鄭在覺박사를 新任총장으로 선출했다。

尹月下理事長의 추재로열린 이날 理事會에서 만장一覺 총장은 지난 27일文敎部 中講堂에서 就任式을 가졌다。

鄭총장은 37년 京城帝大 法文學部를 卒業한이래 高麗大 學生處長、교무처장、文科大學長、大學院長을 역임하면서 學界發展에 눈부신 공헌을 해왔으며、특히 韓國의 史學발전에 泰斗的 役割을 해왔다。

또한 62년부터 1년간미국 하바드대학 交換敎授로도 다녀온 바있다。

한편 지난 74년 母校총장에 在職이래 母校발전에 획기적 공헌을 해온 李瑄根 前總長은 전통문화의재발굴과 주체문화및 價値觀정립을 目的으로 設立、韓國學 硏究의 총本産이 될 「韓國 精神文化硏究院」院長에 就任했다。

新任 鄭총장의 略歷및著書는 다음과 같다。

◇鄭在覺총장 약력
▲慶北尙州출신 (1913년1월18일생、만65세) ▲37년 京城帝大 法文學部 史學科卒業 ▲46년 國學專門學校(國學大學前身) 교수▲47년부터 78년까지 高麗大學교수、同校學生處長、敎務處長、圖書館長、文科大學長 大學院長등 역임 ▲55년韓國中國學會 會員및 編輯委員(現) ▲57년 古典國譯委員長 ▲57년아시아問題연구소 所員및 評議員 ▲62년 美國하바드大學 交換敎授(1년간) ▲64년 東洋史學會 會員(現) ▲65년 高大에서 명예문학박사학위취득

◇著書
▲世界文化史 ▲東아시아의 도전(共通) ▲歷史의餘韻

◇論文
▲井田問題의新展開 ▲東洋史學의 叙述問題 ▲東洋史學의 反省 ▲中國人의 역사관 ▲역사관 동양사회와 專制主義論 ▲民族主體意識과 近代化 ▲民族의再發見 ▲民族文化와 外來文化 ▲4月革命의 역사적고찰 ▲譯註 大典會通 兵制(清篇) 등多數

◇관련記事 2·5·8面참조◇

朴東昊 부회장 奬學金 백만원

朴東昊 (57林學·進洋水産 代表會計士)가 지난17일 本會定總자리에서 후배육성을 위한 奬學基金으로 1백만원을 전달했다。朴同門은 母校70주년紀念 奬學基金조성사업에도 적극호응、지난해 1백만원을희사한바있다。



◇崔載九會長



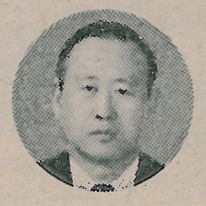
◇文泰植부회장



◇金遺腹부회장



◇黃明秀부회장



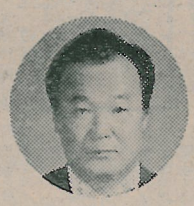
◇金聖涉부회장



◇朴東昊부회장



◇柳周鼇부회장



◇安鍾烈부회장



◇朴恩會부회장



◇李宗鎬부회장

祝 就任 第9代 母校總長 慶

制世그룹
會長 趙炳鳳

石樂産業(株)
代表理事 朴根永

信用保證基金
理事長 鄭在哲
專務理事 張韋相

太平洋콘트롤즈(株)
代表理事 洪淳池

國一證券(株)
代表理事 金鍾洙

(株)世光
代表理事 金明魯

弘進익스프레스(株)
代表理事 辛正基

東國齒科醫院
院長 具秀會

(주)가데리우스協昌
代表理事 金愚

鄭在覺總長 就任辭


◇鄭 在 覺 총장◇

尊敬하는 尹月下 理事長 以下 理事여러분! 崔載九會長以下 同門여러분! 그리고 親愛하는 學生諸君!

本人은 엇그제 第九代 總長으로서의 職責을 授與받고 東國大學校의 校則을 誠實히 遵守하고 아울러 東國大學校의 빛나는 歷史를 繼承發展시키는데 全力을 기울일것을 스스로 다짐했읍니다。 그러나 막상 여러분 앞에서 이 마당에 서고보니 그 重責感에 눌리게되니 새삼 그 責任의 重大함을 發見합니다。

아시다시피 東國大學校는 바로 며칠전 72周의 年輪을 記錄했읍니다。 이것은 一本校가 우리民族의 손으로 세워진 가장오래인 高等教育機關의 하나임을 意味합니다。 비록 이 歷史가 先進西洋各國 大學의 數百年대지 五·六百年에 比한다면 同日에 論할바가 못된다하더라도 그것이 類例없이 苛酷했던 異民族의 彈壓下에서 쌓아올린 것이라면 그風霜속에서자란 堅忍不拔의 精神的 年齡에 있어서는 반드시 스스로 必要가 없으리라 믿습니다。 卑下할 나 民族의 宗教라고도 할 수있는 佛教의 宗國에서 建立한 學校로서는 勿論 世界에서도 稀貴한 存在임이 嚴然한 事實입니다。 이렇게 오래인 權威있는 歷史와 깊은 由緒를 간직한 이 學校의 傳統을 이어받아 더욱 發展시킨다는 作業이 반드시 쉬운 일이 아님을 本人은 切感합니다。

오늘날 우리의 周圍에는 數많은 大學들이 그들의 教育目標達成을 爲하여 全力을 다하여 善意의 競爭을 벌이고 있읍니다。 이는 民族과 國家를 위하여 매우 多幸한 現象입니다。 競爭隊列속에 있는 大學當事者로서는 언제나 緊張이 要請되는 現象인것도 또한 否認할 수가 없는 것입니다。 大學經營의 ABC인 優秀한 教授、良質의 學生의 確保가 어느 大學을 莫論하고 不可缺의 共通 基本要件이며、이 基本要件의 達成을 위하여 各大學이 努力을 傾注하고 있는 것이 또한 現實입니다。 歷代經營者와 東大人 全體의 이미 努力으로 말미암아 相當한 施設과、高名한 教授陣과、俊秀한 學生들을 保有하고는 있지마는 來日의 飛躍을 위하여서 維持하기 爲하여 끊임없이 新鮮한 營養素를 吸收하고 病的인 部分을 除去하는 體質改善作業이 決斷性있게 進行되어야합니다。

東國大學校의 榮光의 傳統에 永遠의 生命을 불어넣기위한 注意깊은 作業의 心要가 大學經營의 發展은 停滯되고 마침내 存在理由를 喪失할 것입니다。

다시말하면 大學의 傳統을 永遠히 발랄하게 維持하기 爲하여서는 끊임없이 新鮮한 營養素를 吸收하고 病的인 部分을 除去하는 體質改善作業이 決斷性있게 進行되어야합니다。 榮光의 傳統에 永遠의 生命을 불어넣기위한 注意깊은 作業의 心要가 大學經營의 發展은 停滯되고 마침내 存在理由를 喪失할 것입니다。

다시말하면 大學의 傳統을 永遠히 발랄하게 維持하기 爲하여서는 끊임없이 新鮮한 營養素를 吸收하고 病的인 部分을 除去하는 體質改善作業이 決斷性있게 進行되어야합니다。

東國大學校의 榮光의 傳統에 永遠의 生命을 불어넣기위한 注意깊은 作業의 心要가 大學經營의 發展은 停滯되고 마침내 存在理由를 喪失할 것입니다。

다시말하면 大學의 傳統을 永遠히 발랄하게 維持하기 爲하여서는 끊임없이 新鮮한 營養素를 吸收하고 病的인 部分을 除去하는 體質改善作業이 決斷性있게 進行되어야합니다。

大學個性살려 豊饒한 傳統이룩

우수한 教授·學生 確保로 競爭力강화

挑戰을 받아서 自體整備의 陣痛을 겪고 있는것이 現狀입니다만 獨特한 長點이 많은 것입니다。 이러한 個性들을 育成또는 發掘되어야만 東國大學校가 또한 歷史的으로 有名한 文學人을 多數輩出시키고있는것도 自他가 共認하는 個性的現狀입니다。 그밖에 現狀維持에서 跳躍의 飛躍을 造成하신 분이 바로 오늘 우리母校를 이임하시는 李瑄根博士님입니다。

博士께서는 總長在任期間에 또한 佛教中興이라는 推想的인 論高地에 설 수 있는 長點을 가지는 것이지만 一面에는 바람직하지못한 因襲의 中毒作用으로 말미암아 進取的인 氣象이 弱해지고 老化現象을 일으킬 危險性이 그만큼 커지는 것도 또한 事實입니다。 그리하여 日就月將하는 새로운 文化의 吸收가 創造의 興味를 잃고 헛되이 過去의 各種 傳統에만 安住하려는 傾向이 一般的條件以外에 本人이 外面할 수 없는 問題에 屬합니다。

周知하시는 바와같이 大學의傳統에는 또한 각기 個性이 있읍니다。 歷史가 오래인 學校일수록 그 個性은 뚜렷합니다。 個人도 社會에貢獻하며 民族과 國家도 各自의個性을 發揮함으로써 世界文化에가장 잘 이바지할 수있듯이 大學도 自身의 個性을 가장 잘 發展시킬때 民族과 國家 나아가서는 世界에 대하여 가장 貴重한 生産的 意義를 갖게되는것이 歷史의 證明하는 바입니다。

돌이켜 보면 東國大學校는 佛教精神을 建學의 바탕으로 삼는 것이 무엇보다도 뚜렷한 個性입니다。 新羅 高麗時代에는 國教로서 全盛時代를 가졌던 佛教가朝鮮王朝時代에는 儒教의 迫害를받고 最近에 들어와서는 基督教의 進出로 많은 學徒의 犧牲을 내기도 하였읍니다。 이러한 歷史的인 個性을 살리고 發展시키는 것이 우리 東國大學校의 使命이라고 믿습니다。

發刺한 大學建設위해 體質改善불가피

도 發掘되어야만 獨特한 長點이 많은 것입니다。 이러한 個性들을 育成또는

本會理事 2백69명 새로選任

會則의거 各級單位別로 安配

前理事陣 1백22명 再選任

제10代會長團 出帆과관련, 신임會長團은 지난6월20일과 6월23일 두차례의 모임을갖고 理事陣 구성을 구체적으로 논의, 常務理事 59명, 理事 2백10명등 총2백69명의 임원을 최종확정하고 各任員에게 개인別로 통지했다.

理事선임을위해 지난20일 期別·科別·職場그룹단위를 장원에서열린 제10대 會長團1차회의는 會則제9조2항(理事는 會長團에서 各-명의 후보자중 1차로 4백여명선으로 압축했다.

참작하여 選任한다)에의거 事務局에서 내놓은 6백여



◇78年度 定期總會광경

이어 지난23일 大林亭에서열린 제2차회장단회의는 정기총회에서 會長團이 재신임을 얻은만큼 前任理事의 유임을 원칙으로 하자는데 의견을모으고, 다만 지난任期中 參與度등이 부진한 이사만 탈락시키기로하여 前任理事1백22명이 새

백여명선으로 압축했다.

이사로 재선임되었다.

會長團은 또한 그간의參與度·功績과, 學界·文化·宗教·財界등에서 크게 활약하고있는 동문들을 대거참여시킴으로써 명실공히 집행부 구실을 할수있도록편성했다.

한편 理事선임완료와 함께 사무국에서는 지난24일 신임 임원전원에게 任員選任통지서를 발송했다.

統代當選者등 祝賀牌증정

定總서 有功同門 7명도表彰

지난6월17일 개최된 本會 1978년도 定期總會에서는 제28차정기理事會의 결上程案인 일부會則改正案을 검토, 理事會上程案대로 無修正통과시켰다.

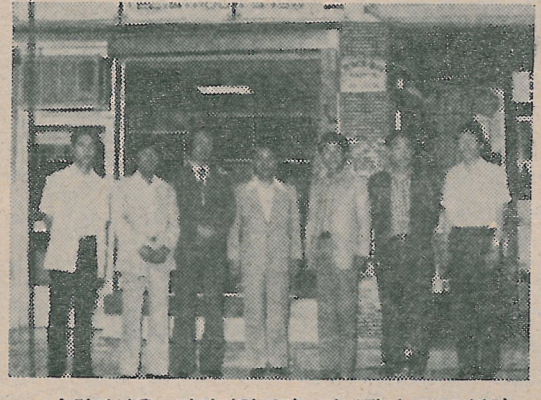
會則改正주요골자는 총전 會則제8조2·3항, 11조4항, 14조1항을 일부 수정하고, 제18조 常務理事會및 제19조 常務理事會의 任務(理事2백人內外(常務理事50人포함)→理事2백人內外(常務理事50人포함)」로 각각 수정, 本會 유영및 조직강화에 萬全을기하도록했다.

또한 제11조4항은 총전에 有名無實했던 常務理事制도의 원활한 운영을위해 常務理事會 任務규정을 신설하고있으며, 제14조1항은 定期총회 개최시기를 총전「매2년마다4月中」→「매2년마다4月中(5월8일) 前後」로 개최한다고 규정하고있다.

신설된 제18조는 常務理事會의 成會및 의결조항을 제19조는 총회와 理事會의 위임사항, 會長團의 퇴사항, 중요사업계획수립등 상무이사회의 일부를 규정하고있다.

그밖에 신설된 제37조는 포상에관한 사항으로「本會또는 母校發展에 큰 功勞가있을시 理事會의 同意를얻어 포상한다」고 규정, 東國을 빛내준 同門祝賀행사를 뒷받침했다.

◇統一主體國民會議代議員 任定수(白京南·65政外·東國政治大士)▲白京南(65政外·東國政治大士)▲成용吉(64化學·釜山大士교수)▲崔鎔在(65食工·서울保健專門교수)▲金洋一(63政外·한국편집기자회사무국장)=本會및母校의 각종弘報活動기여.



◇현판식을 마친회원들의 기념촬영 (左로부터 임기철 김정준·김종학·박웅재·홍종호회장·윤외식 김성상동문)

會長團留任을 결의

제28차 理事會 本會議 上程키로

제28차 定期理事會가 지난 13일(火) 오후7시 시내 한일회관에서 80여명의 이사(70여명은 委任)가 참석한가운데 열려 78년도定期총회에 上程할 任員選出件을 논의, 崔敏九회장을비롯한 現會長團을 유임(당연직인 行政大學院同門會長및 東女會長제외)시키기로 결의했다.

金遺腹부회장의 주재로열린 이날 회의는 이보다 앞서 會則一部改正案을 심의, 제8조2·3항에 명시된副會長및 理事數증원과 제18조, 제19조의 常務理事제도 활용규정, 제37조의 포상에 관한 규정을 별다른 異議없이 만장일치로 통과시켜 총회에 上程키로 했다.

경과보고, 決算및 事業報告 순으로 진행된 이날회의는 또한 會長團보강문제, 78年度 事業및 예산안상정件등은 會長團에서 확정, 정기총회에 上程토록 위임하고, 증거운 宴會로 任員相互間의 유대를 더욱 돈독히 했다.

慶北지부 任員改善

신임會長에 金正燾동문



◇金 會 長

61年政治科東友會(회장=李哲洙) 정기총회가 지난22일오후7시 市內 우이동계곡에서 20명의 회원이 참석한 가운데 열려신임회장에 沈春燮(월간繊製界社대표)、부회장에 朴洛源(대도석유상사대표) 동문을 선출했다.



◇沈會長

61年 政治科定總개최

會長에 沈春燮동문

農學科 定總

8일, 柳會長宅서

農學科 定期總會(會長=

定期總會가 지난5월20일 50여명의 회원이 參席한가운데 열린 大邱市內 세운회관에서 열려 신임회장에 金정도(52經·대성工高교장) 동문을 선출했다.

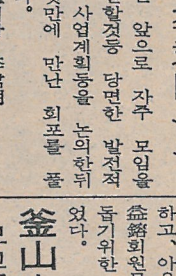
신임 金會長은 인사를통해 『금년은 회원발굴과 회원간의 결속을 도모하는 한편, 기금확보에 최선을 다하겠다』고소감을피력했다.

이어 회의중진을 도모하여 회원상호간 의 우의증진과 동문의 친목을 도모했다.

馬山支會 현판식

洪회장등 10여명參席

馬山支會(회장=洪鍾皓)는 지난8日 오후7시 馬山市內오동동152~5국제양복점(②5794)에서洪회장등 10여명의 회원이참석한 가운데 현판식을 가졌다.



◇李 會 長

63年法科同期會 創立

會長에 李君明동문

63年法學科卒業同期들의모임인 63法科同期會가 지난10日(土) 오후2시 市內종로구관훈동「양명호」에서20여명의 회원이 참석한가운데 창립총회를 갖고, 초대회장에 李君明(國一證券公平洞支店長) 동문을 선출했다.

『15년간이나 단절된 원상호간의 우의증진과 모교발전에 기여한다』는 취지아래 창립, 새출범하는同

◇현판식을 마친회원들의 기념촬영 (左로부터 임기철 김정준·김종학·박웅재·홍종호회장·윤외식 김성상동문)

貿易科卒業紀念品 배포

77年度卒業生 해당

母校 經商大貿易科(代表=金定泰·貿四)에서는 오는10일부터 77學年度卒業生 卒業紀念品을經商大學長室에서 배포할 예정이다.

同科는 科內 事情으로 지난 2月 卒業式場에서 傳達치 못한 이 卒業紀念品을 學長室에 藏置, 卒業生들의 受領을 바라고 있다.

原州지회 定總

회장에 崔炳和동문

原州支會(회장=金在玉) 정기총회가 지난16일 原州市內 카톨릭센타에서 열려 신임회장에崔炳和(63英文·동일제재소代表) 동문을 선출했다.

회원40여명이 참석한 가운데 錢六洲(67應生·원주文化放送PD) 간사장의 사회로 열린 이날 定總에서는 장학기금조성안을논의, 本部동창회할당금 15만원의 조속납부와 自體장학기금50만원 모금을 결의하는등 활발한 논의한뒤 연회를 가져 회원상호간의 친목을 도모했다.

▲고문=金在玉(49전문·江原道敎委교육위원) 金炅錄(49전문·대성중고교장) 黃光烈(63經濟·진부제재소대표)

▲회장=崔炳和

▲부회장=김영호(69商·대동상사대표) 심명호(75應生·동신運輸理事)

▲간사장=錢六洲

東青會 월례회

會運營改善등 논의

東青會(會長=趙碩行) 월례회가 지난 14日 오후7시 市內 釜山會館에서 會員15명이 참석한 가운데열렸다.

이날 定總에서는 會運營改善方向을 論議하고 宴會로우의를 다졌다.

蠶室 月例會

尹天泳동문祝賀도

蠶室地區東友會(회장=黃天午) 6月월례회가 本部동창회 정기총회관계로 이틀앞당겨 지난15일 잠실3단지옆 동호정에서 열렸다.

회원20여명이 참석한 이날 월례회에서는 회원상호간의 우의증진등에관해 논의하고 尹天泳同門의 代議員당선축하를 겸한 연회를 배풀었다.

惠門會 야유회

大淨土寺서개최

惠門會(회장=金寬性) 야유회가 25명의 회원이 참석한 가운데 지난 18일 市內 종로구 쑤유동에 있는 大淨土寺에서 화기애애하게 열렸다.

이날모임에서는 同會및本部동창회의 소식보고에이어 앞으로 보다 적극적으로 동창회사업에 기여할것』을결의하고, 아울러 와병중인 鄭益鎔회원문병등 불우회원을 돕기위한 대책들이 논의되었다.

釜山支部會員 격려

모교野球部員

釜山支部(회장=朴東昊)에서는 釜山日報社주최 第1回 釜山市長旗쟁탈全國大學野球大會에 出戰한 모교選手團을 성원하기위한 원프랑카드를 제작, 金萬淵高홍錫동문이 숙소인 금호여관을 방문, 격려했다.

모교 李載炯체육주임 裵星瑞롯, 22명의 선수들과 함께 모교의 야구부 육성발전에 대해 진지한 대화를 나눈 釜山支部 會員들은 21일對高大戰엔 申相斗·金萬淵·洪錫·徐晶洙·李相欅·劉相律동문등이 콜라·환타등의 음료상자를 메고 열띤 응원을 보냈는데 모교팀은이 경기에서 아깝게 3對1로 패하고 말았다.

勤勞獎學舍

臨時總會서 개최

근로장학사東友會(會長=이종찬·60國文) 임시총회결 同門祝賀會가 지난12日오후7시 市內 釜山會館에서30여명의 會員이 참석한가운데 열렸다.

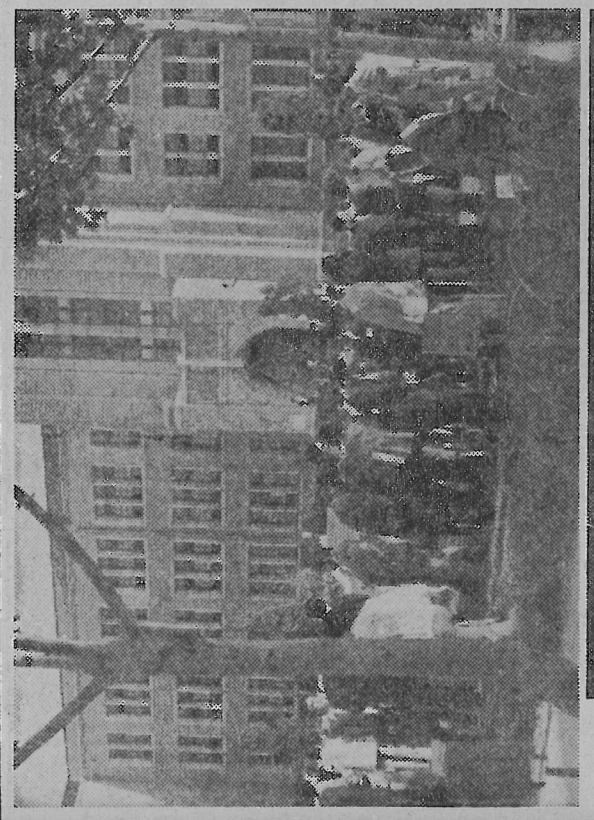
이날 臨時總會는 第2代統一主體國民會議代議員에당선된 尹天泳(63農·동문의 당선축하와 「經濟法」을 發刊한 金永秋(64法)同門의 出版祝賀會를겸하였으며 후배들을위한「舍基金」造成과 장학사운영에 대한 제반 사항을 論議하였다.

標準値와 勤儉和緩

沈 宇 根



◇沈 同 門



◇가톨릭 대표들이 기념촬영을 하고 있는 모습



◇축하객이 몰려 수영하고 있다.



◇간토피아 개장을 축하하기 위해 모인 기념촬영

理論의 遊戲아닌 實踐보일터

——新任 鄭在覺총장, 就任辭에서 言明——

新任총장을 特別會員에 추대

李總長의 건 幸運의 열쇠 증정

新書總長歡迎歡送宴

◇新書總長歡迎·歡送宴·韓·洛·尹·李총장(左端)

◇새 鄭총장에게 축하의 꽃다발을 드리는 朴槿花 양

勉學風土조성등에 큰貢獻
全南大 개교26주년紀念式



閔俊植 <全南大總長>

全南大學校총장으로 확약중인 閔俊植 (51經濟) 동문은 지난9일 오전11시 同校교정에서 개교26주년 기념식을 거행했다.

閔同門은 지난74년11월 同大學校 商科大學長에서 최고책임자인 總長으로 발탁되어 勉學분위기조성, 시설擴充등 많은일을 해오고있다.

大韓通運 專務理事에 就任
調達廳에서만 多年間奉職



金有一 <大韓通運(주) 전무이사>

金有一 (49專門) 동문이 大韓通運 (주) 專務理事에 취임했다.

金同門은 調達廳 기획관리관 叅山사무소장 中央보급소장등 官署에서 오랫동안 몸담아오다가 이번에 私企業體任員으로 발탁된 것이다.

開校8周맞아 多彩로운行事
逆境이겨낸 教育奉仕의結晶



安채蘭 <장교校高中高地福>

福地中高等學校校長으로 있는 安蓮蘭(54國文)동문은 지난6월2일 오전10시 同校개교8주년 기념식을 거행했다.

安同門의 피와 땀으로 설립된 同校는 의정부市內에 자리잡고 있으며, 학생수는 1천5백여명이다.

同校는개교기념일을 맞아 農樂舞·合唱·運動試合등 다채로운 행사를 가졌다.

龍山電話局長으로 轉任
체신부내 各部署서 활약



朴永煥 <龍山電話局長>

朴永煥 (49專門) 동문이 龍山電話局長으로 轉任되었다.

朴同門은 체신부內 光化門電話局長 佛光電話局長 本部환금관리과장등을 역임했다.

印度 네루大學 交換教授부임
同大學「韓國語科」강좌담당



吳國根 <모교敎授>

吳國根 (58英文·모교교수) 동문이 印度 뉴델리에있는 네루大學교환교수에 부임 3일出國한다.

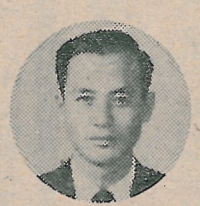
吳同門은 모교 徐景洙교수가 개설한 同大學韓國語科 강좌를맡아 韓印양국의 文化·學術交流에 크게 공헌할것으로 기대되는데, 체류기간은 2年이다.

同門動靜

<無順·敬稱略>

本人의 近況이나주위同門들의 消息등 언제든지 이있으시면 提報바랍니다.

泰國「農村開發세미나」參席
「새마을運動」神話로알려져



朴淳全 <農村開發審議官·國立農業資材檢査所長·生物檢査課長>

全淳約 (57農學·國立農業資材檢査所生物檢査課長·農博) 동문이 지난5월1일부터 泰國수도 방콕에서 열린 UNDP주최, 農村開發세미나에 한국대표로 참석하고 50여일만인 지난10일 귀국했다.

11개국 40여명이 참가한 이번 세미나에서 全同門은 주로 우리나라 새마을사업을 중점소개했는데, 『우리새마을운동이 各國에서 농촌개발의 神話로 소개되고있다』고 말했다.

체류중 泰國및 방글라데시 各地를순회하며 농촌의실태파악, 평가등으로 분주한일정을 보낸 全同門은73년도교사 農學博士학위를 받았으며, 농림부에서만 16년을 봉직해오고있다.

自動車整備團地造成 준공식
自動車整備工協 이사장활약



池泰河 <大一·韓一自動車工業Co 社長>

文來洞 自動車整備團地設立推進委員會 위원장겸 서울市 自動車 정비工業協同組合理事長으로 확약중인 池泰洞(73경영)동문은 지난 30일 오후4시 가所在 정비단지에서 同團地造成 竣工式을 겸 整備工協社屋신축기공식을 성대히 거행했다.

지난해8月 2만여평의 대지를 매입, 同12月착공하여 5개월여만에 준공을 보게된 整備團地는 20여개 정비사업체가 入住함으로써 國家發展의 大動脈인 陸運業界 발전에 크게 기여하게 되었다.

韓一自動車工業 (주) 등의 사업체를 운영하고 있다.

青少年선도로 國務總理표창
全國少年院순회코 佛心심어



金法慧 <釜山 金銅台住持>

金法慧 (75行院·釜山金剛台住持) 동문이 지난16일 中央廳제1회의실에서 열린 青少年善導공로자 포상식에서 國務總理표창을 받았다.

李同門은 同社 公募課長, 영업1·2과장, 投資室長등을 역임했다.

金同門의 이번표창은 全國少年院등을순회하며 佛心을통한 囚人들의 改悛에기여한 공로이다.

三榮化學工業社 설립
呂運應 呂運應 (65法學) 동문이 三榮化學工業社를 설립, 同社長에 就任했다.

신나·리스·페인트등의 제조업체로 도봉구월계동에 工場을두고있다.

國一證券 公平支店長 전임
李君明

李君明 (63法學) 동문이 國一證券 (주) 鐘路支店長에서 同公平洞支店長으로 전임되었다.

新興高校를 設立
閔庚仁

閔庚仁 (69國文·신흥제분Co社長) 동문이 濟州市內에 新興高校를 設立, 同사에취임코 지난10日 개교기념식을 가졌다.

閔同門은 인삼차·소맥분·통조림 제조업인 신흥제분 (주) 의 대표이사로 있으며, 忠北支部 부회장으로도 활약이크다.

出入國

▲李宗鎬 (58法學·大韓中外製藥사장·本會부회장) ‖지난 5月20日부터 1개월간 日本·美國등 海外市場의 醫藥品시장 조사등을 마치고 지난 21일 귀국했다.

▲柳來馨 (60英文·治安本部外事課長) ‖지난 5월22일부터 영국런던에서 열린國際海空港경찰협회 年次총회에參席, 同副會長에 피선되어 지난6월4일 귀국했다.

▲李運永 (70農學·信用保證基金경영지도부代理) ‖美조지아大學에서 약40여일간 學校의 경영실태연구등을 마치고 7月1日 귀국했다.

▲趙碩行 (61經·大法院長비서관) ‖世界大法院長회의에 참석하는 閔復基대법원장을 수행하고 지난10일 출국, 40여일간 각국 순방예정.

榮進·轉補

▲明重錫 (53英文·治安本部) ‖해외근무를 마치고 治安本部 수사지도과 국제형사계장 (총경)으로.

▲尹錫在 (74經營) ‖大韓再保險 (주) 에서 現代建設 (주) 업무1部로.

▲趙殷鎬 (74史學) ‖國土建設綜合計劃審議會 專門委員室로.

▲李高九 (63法) ‖서울市警 경제반에서 制世그룹부속실 실장으로.

▲朴海春 (61經濟) ‖조달청 계약과장에서 同內資局內資2課長으로.

▲李正煥 (62經濟) ‖朝興銀行 東大門支店 次長에서 同中央支店次長으로.

▲李熹一 (63政治) ‖信用保證基金 경영지도부과장에서 靑州支店次長으로.

移轉·開業

▲鄭京圭 (49專門) ‖영동포구구로동 화아파트나동501호로 이사

▲權相國 (73經濟) ‖관악구동작동48~59 市內 회현동2가6 서울빌딩616호로 이사.

▲柳吉茂 (55政治·元起商社(주)사장) ‖사무실 이전.

▲李時柱 (52政) ‖市內을지로3가282의1번지에서 대신부동산개업 (전화 ㉖0856)

▲韓鎬南 (73農生) ‖관악구반포동신반포아파트336동307호로이사

▲柳在燁 (76國文·新亞전문교수) ‖관악구반포동 주공아파트 232동 109호로이사.

▲趙炳贊 (63農·모교교수) ‖도봉구수유5동443~37로이사.

▲尹泰京 (75國文·醫協新報편집부) ‖용산구동부이촌동복지아파트2동 505호로이사.

其他近況

▲崔孝軾 (71史學·東大附中교사) ‖지난 5월26~27양일간 열린 全國歷史學大會 韓國史部 주제발표회장에서 「朝鮮時代의 羽林衛에대하여」라는 제목으로 발표를가짐.

年會費 납부자名單

▲吳河東(40中專)=10,000원
▲姜弼遠( )=5,000원
▲朴海曙 (61經濟)=3,000원
▲李 鎭 (63法博) = 〃
▲吳英基 (68農學) = 〃
▲李鳳相 (63政治) = 〃
▲宋炳起 (64法學) = 〃
▲朴永俊 (58英文) = 〃
▲이유조 ( ) = 〃
▲金炅錄 (49專門)=2,000원
▲全燦佑 (58政治) = 〃

◇釜山支部

▲朴東昊 (57林學)=3,000원
▲李鎬源 (42專專) = 〃
▲金容彩 (53法學) = 〃
▲李鍾成 (56經濟) = 〃
▲辛翔教 (52經濟) = 〃
▲金高淵 (62政治) = 〃
▲徐晶洙 (64政外) = 〃
▲金大商 (56政治) = 〃
▲金炳浩 (53政治) = 〃
▲金海根 (59經濟) = 〃
▲高亨錫 (60政治) = 〃
▲孫承煥 (61政治) = 〃
▲崔源瀾 (61經濟) = 〃
▲許 수 (57經濟) = 〃
▲金鎭煥 (57經濟) = 〃
▲張昌植 (56林學) = 〃
▲河昌煥 (58法學) = 〃

◇國 會

▲김동영 (60政治)=3,000원
▲김은하 (52政治) = 〃
▲김진복 (〃) = 〃
▲안종열 (69行碩) = 〃
▲이정식 (67大政) = 〃
▲최재구 (52國文) = 〃
▲최형우 (63政治) = 〃
▲황명수 (52政治) = 〃
▲심윤택 (59法學) = 〃
▲백영철 (62法學) = 〃
▲김형식 (57經濟) = 〃
▲정예수 (70行碩) = 〃
▲정성수 (63經濟) = 〃
▲김윤묵 (60法學) = 〃
▲김차모 (51史學) = 〃
▲윤일주 (61法學) = 〃
▲고영회 (65農經) = 〃
▲양의석 (68行政)=3,000원
▲정영 (59國文) = 〃
▲이병수 (國文) = 〃
▲이희각 (57法學) = 〃
▲정준화 (59法學) = 〃
▲이진상 (64英文) = 〃
▲구자수 (62政治) = 〃
▲안용치 (63英文) = 〃
▲최광순 (57農學) = 〃
▲김지태 (71經濟) = 〃

永久會費 납부자名單

▲盧常來(64經營)=30,000원

廣告料 납부자名單

▲文泰植(체25호)=20,000원
▲韓沃申 (〃) = 〃
▲金在國 (〃) = 〃
▲柳吉茂 (〃) = 〃
▲洪鳳來 (〃) = 〃
▲李禹出(체24호)=10,000원
▲金경록 (〃) = 〃
▲鄭豪鎭 (〃) = 〃
▲鄭義昌 (〃) = 〃
▲金正煥 (〃) = 〃

理事會費 납부자名單

▲崔世和(56·국)=20,000원
▲吳鎭模 (61法) = 〃
▲金世華 (52政) = 〃
▲金鍾旭 (60生) = 〃
▲朴正永 (68政) = 〃
▲黃石淵(58대원)=40,000원

祝 第9代 母校總長 就任 慶

統一主體國民會議代議員 會長 李 七 林
새마을금고恩平支部協議會

統一主體國民會議代議員 常務理事 李 秀 鍊
大田文化放送(株)

統一主體國民會議代議員 會長 李 宗 默
타워商社

統一主體國民會議代議員 代表理事 李 敎
三益택시(株)」

統一主體國民會議代議員 代表理事 千 泰 增
永信金屬(株)

統一主體國民會議代議員 代表理事 金 斗 仁
司法書士

統一主體國民會議代議員 代表平福昌
(株)金星始興代理店

統一主體國民會議代議員 代表成聖鏞
首都會館

統一主體國民會議代議員 副社長 沈 德 原
一進物産(株)

統一主體國民會議代議員 代表理事 金 泳 南
慶南建設(株)

제2대 統一主體國民會議 代議員 당선 同門명단

〈追加파악分〉



▲俞炳彧 (行院在・46세) ‖서울 中區 第2선거구
주요약력‖三京實業 (株) 代表理事、社團法人忠北協會理事

俞 병 욱



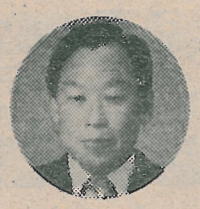
▲趙順興 (78經院・46세) ‖서울 西大門區 第5선거구 (再選)
주요약력‖三興精密工業(株)會長

趙 順 興



▲李秀鍊 (60經濟・43세) ‖서울 西大門區 제8선거구 (再選)
주요약력‖大韓通運 (주) 群山・浦項支店長、同국제영업부장、동아그룹 새마을운동중앙본부기획실장、東亞그룹會長보좌역、서울西大門區 西部청소년선도위원장、大田文化放送 (주) 상무이사

李 秀 鍊



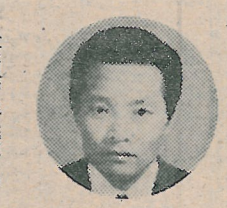
▲崔在熙 (經院在・46세) ‖서울 城東區 第7선거구
주요약력‖서울警察局근무、(주) 大化브라쉬 代表理事

崔 在 熙



▲金泳南 (60政治・42세) ‖서울 冠岳區 제5선거구
주요약력‖第一百貨店理事、東南슈퍼체인 (주) 社長、冠岳區銅雀洞防犯委員長、慶南建業(주)代表理事

金 泳 南



▲金山鎬 (行院在・39세) ‖서울 江西區 第一선거구
주요약력‖서울木洞國校 育成會長、韓國反共연맹 운영위원、신정동 마을금고 理事長。

金 山 鎬



▲張鎭學 (58政治・43세) ‖釜山市 동래제3선거구
주요약력‖부곡공업사代表、부곡동청년회 초대회장、부곡노인학교 운영위원장。

張 鎭 學



▲元義松 (43세) ‖京畿 始興郡 西面 第一선거구
주요약력‖反共聯盟 始興郡支會 운영위원、農業。

▲李鍾成 (52) ‖京畿楊州郡 水洞面선거구 (再選)
주요약력‖(주) 松林社사장、農業

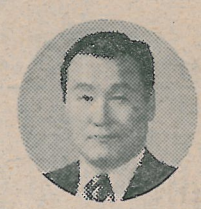
▲金丙泰 (60農學・42세) ‖경기 도楊州郡 別內面선거구 (再選)
주요약력‖일성中高校 교사、상원과수 농장代表、양주군 새마을영농기술자연합회장。

金 丙 泰



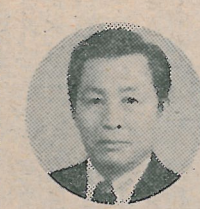
▲崔柄贊 (57經濟・46세) ‖경기 도安城군 안성읍선거구
주요약력‖協信運輸合資會社 代表社員、水原文化院長、在鄕軍人會 京畿道支會 監事
국신도회 安城支會長。조계종 전

崔 柄 贊



▲洪思日 (60英文・43세) ‖경기 水原市제3선거구 (再選)
주요약력‖水原中高교사、民主共和黨 水原地區黨사무국장、水原東友會長、水原市外버스터미날 (주) 사장。

洪 思 日



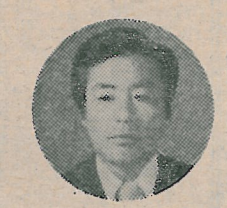
▲趙正煥 (49專門・51세) ‖경기 水原市 제2선거구 (再選)
주요약력‖水原中高교사、民主共和黨 水原地區黨사무국장、水原東友會長、水原市外버스터미날 (주) 사장。

趙 正 煥



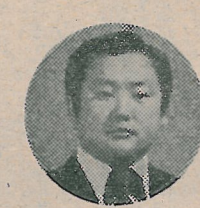
▲權宗甲 (53法學・54세) ‖釜山 東萊區第4選擧區
주요약력‖全國酒類都賣業協會副會長、(주) 巨堤市場社長、(주) 東萊商事社長。

權 宗 甲



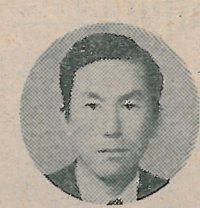
▲任俊爀 (55政治・41세) ‖경기 도 용인군 원삼면 선거구
주요약력‖地方公務員

任 俊 爀



▲李秉恩 (61政治・39세) ‖경기 도화성군 태안선거구
주요약력‖태안면 단위농협이사 역임、화성군 체육회 이사역임、한국종축 개량협회이사(社團法人)

李 秉 恩



▲金鍾勳 (63法學・39세) ‖江原 영월군 南面선거구
주요약력‖전국농촌지도자 영월군연합회장、寧越郡理事・同人事委員、淵蒼單合農協組合長

金 鍾 勳



▲權寧勳 (62經濟・41세) ‖忠北 中原군 東良선거구 (再選)
주요약력‖마을金庫 中原郡 支部長

權 寧 勳



▲洪起皓 (71經濟・31세) ‖충북 중원군신니면 선거구
주요약력‖社團法人 보라매 保育院理事、한국반공연맹 충주・충원지부 운영위원、충주 탁・약주조협회 이사

洪 起 皓



▲韓昭煥 (林學・36세) ‖忠南 연기군 조치원읍 선거구 (再選)
주요약력‖大韓興農團 대표、鳥致院邑 번영회부회장 연기군 체육회부회장

韓 昭 煥



▲朴魯彦 (63英文・38세) ‖全北 扶安郡 東津面 선거구
주요약력‖東亞日報 全州支社長 完州 三又中學校 理事

朴 魯 彦



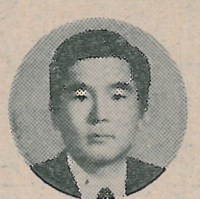
▲朴伯錫 (65國文・37세) ‖全北 扶安郡幸安面선거구 (再選)
주요약력‖부안군 행정자문위원 재건국민운동부안군부위원장、부안 번영회理事、부안青年會議所理事、內務部위촉민방위강사、幸安郵遞局長。

朴 伯 錫



▲金哲秀 (67法學・36세) ‖全南 昇州郡樂安面선거구。
주요약력‖낙안한토에비군제1중대장。

金 哲 秀



▲鄭淸浩 (68英文・32세) ‖全南 木浦제1선거구
주요약력‖大洋企業農場代表

鄭 淸 浩



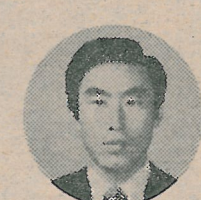
▲李東晧 (63農學・37세) ‖경북 봉화군 鳳城面 선거구
주요약력‖豫備軍中隊長、재향군인회 봉성면 분회장

李 東 晧



▲鄭在西 (71經營・30세) ‖경남 진양군 일반성면 선거구
주요약력‖대성토건 (株) 常務

鄭 在 西



▲李鍾億 (65商學・37세) ‖濟州 市第二선거구。
주요약력‖농업기술자협회 제주시부회장、농촌자원지도자연합회제주시부회장、새마을지도자。

◇寫眞未도착當選者

▲李洪黨 (38세) ‖江原 溟州郡 臺湖邑선거구 (再選)
▲李炯雨 (48세) ‖江原 삼척군 삼척읍선거구
▲李在雨 (43세) ‖忠南 扶餘郡 草村面선거구
▲盧載洪 (47세) ‖忠南 홍성군 광천읍 선거구。
▲宣鍾鉉 (42세) ‖全南 光山郡 松汀읍 선거구。
▲金煥寢 (41세) ‖全南 高興군 道陽읍선거구
▲洪斗杓 (44세) ‖全南 海南군 北平읍 선거구 (再選)
▲崔甲天 (48세) ‖慶北月城郡南陽面선거구
▲崔榮夏 (39세) ‖慶北예천군虎鳴面선거구
▲姜信中 (55세) ‖慶北奉化郡法田面선거구
▲吳錫煥 (44세) ‖慶南晋州市선거구
▲朴秀之 (39세) ‖慶南사천군축洞面선거구
▲孫宅模 (45세) ‖慶南河東郡岳陽면선거구 (再選)
(※제2대統一主體國民會議代議員당선 동문은 總83명으로 최종 集計되었음을 알려드립니다。)

李 鍾 億

鄭 在 西

朴 魯 彦

韓 昭 煥

朴 伯 錫

金 哲 秀

鄭 淸 浩

李 東 晧

祝

第9代 母校總長 就任

慶

統一主體國民會議代議員
서울旅客自動車公社
社長 李 鍾 善

統一主體國民會議代議員
(株)뉴욕製菓
代表理事 李 弘 卿

統一主體國民會議代議員
世元建業(株)
會長 尹 天 泳

統一主體國民會議代議員
昌元窯業(株)
代表理事 吳 昌 均

統一主體國民會議代議員
新亨洞마을金庫
理事長 金 山 鎬

統一主體國民會議代議員
新昊타올工業(株)
專務理事 元 容 根

統一主體國民會議代議員
大龍電子(株)
會長 姜 石 奉

統一主體國民會議代議員
順豊山業社
代表趙順興

統一主體國民會議代議員
南都産業(株)
代表理事 趙 正 煥

統一主體國民會議代議員
永新中高財團
理事長 朴 志 遠

統一主體國民會議代議員
協信運輸(合資)
代表洪思日

母교 新舊總長 離就任式거행

"建學理念 받들어 任務에最善"

1日 中講堂서, 內外貴賓등 3천명參席

鄭總長就任辭

母校 제9대總長 鄭在覺박사취임식겸 제8대總長 이임식이 7月1日(土) 오전11시 中講堂에서 東國學院 尹天柱이사장, 崔敏九 이사장, 趙明基, 金東益, 徐燉珏박사, 尹潽善, 玄勝鎭成均館大總長, 車洛燾淑明女大總長, 李恒寧弘益大總長, 柳金相浹高麗大總長, 張忠植檀國大總長, 趙景來祥明女大學長, 申泰植啓明女大명예총장, 柳炯鍾서울市敎育監, 須之部皇三駐韓日本大使, V.P. Paranjpe駐韓印度大使를 비롯한 各界 內外貴賓 다수와 母校의 敎授, 敎職員및 同門 在學生 3천여명이 참석한가운데 엄숙히 거행되었다.



◇母교 제9대總長 鄭在覺박사 就任式광경.

三層儀禮로 開式된 이날 學院 尹月下이사장의 總長離就任式은 학교법인 東國任命 告辭에 이어 母교의 李瑄根박사 離任式辭를통해 『權威있는 歷史와 깊은 由緖를 간직한 이 學校의 傳統을 建學理念에입각하여 더욱계승발전시키는데 최선을 다하겠다』고 말했다.

이어 鄭總長은 『大學운영의 成敗는 훌륭한 施設, 優秀한 敎授, 良質의 學生確保에 달려있다』고 전제하고, 『과거의 名聲과傳統에만 安住하려는 타성으로 부터 永遠히 발달한 個性있는 大學으로 體質改善 作業을 결단성있게 進行할 運營權을 상징하는 『東國大學校校旗』를 승계받은 鄭在覺 신임총장은 就任辭를 『權威있는 歷史와 깊은 由緖를 간직한 이 學校의 傳統을 建學理念에입각하여 더욱계승발전시키는데 최선을 다하겠다』고 말했다.

이어 鄭總長은 『大學운영의 成敗는 훌륭한 施設, 優秀한 敎授, 良質의 學生確保에 달려있다』고 전제하고, 『과거의 名聲과傳統에만 安住하려는 타성으로 부터 永遠히 발달한 個性있는 大學으로 體質改善 作業을 결단성있게 進行할 것』을 강조했다.

또한 鄭總長은 『우리나라 大學이 現下의 실정으로는 아직 歐美 先進大學에 比하면 올바른 軌道에까지올라섰다고 할수없다』고피력하고, 『그러나 國家와 人類가 요구하는 世界的인 大學으로 東國大學校를 東國大學校답게 키우는 작업을 全東國人의 和合속에 부단히 노력하겠다』고 덧붙였다.

이어 崔敏九동창회장은祝辭를통해 『鄭在覺총장님의취임을 계기로 우리 모든東國中興의 밝은 앞날을내다보며 힘찬前進을 다짐하자』고 강조했다.

前任 李瑄根총장은 離任辭에서 『護國·讓法의 佛敎정신을 전학이념으로 72개 성상 民族의苦難과 歷史를 함께 해온 東國이 民族의 私學으로 世界속의 知性의 요람으로 더욱 發展있길충심으로기원한다』고말했다.

이날 式典에서는 新舊총장에게 在學生과 敎職員代表가 花環을 증정했으며, 前任 李瑄根총장에게 회장및 감사패를 전달코 노고를 위로하는한편 校歌제창이 있었다.

한편 이날 新舊總長의離就任을 축하하는 花盆·花環·祝電이 各界에서 답지했다.

貿易士 대거合格

韓柱宣군등 在學生 21명

韓國貿易協會가 시행한 第3回 貿易士 資格 試驗에 母校에서 총21명이 合格하는 개가를 올렸다.

◇貿易士 資格試驗 合格者 名單

▲안정일(貿易4)▲이중원(〃)▲한주선(〃)▲고남현(〃)▲정찬교(〃)▲변영신(〃)▲신용남(〃)▲최희재(貿易3)▲강국선(〃)▲강상구(〃)▲이기영(〃)▲윤종문(〃)▲윤주용(〃)▲최충열(〃)▲조기철(〃)▲김진국(貿易2)▲손진근(經營3)▲김길탁(經營2)▲이기형(農經3)▲이용정(英文2)▲김완중(政外3)

夏季奉仕活動계획 확정

14일부터 忠北 報恩郡 一帶서

母校 在學生들의 夏季奉仕活動이 오는 14日부터本格的으로 시작된다.

이번 奉仕活動에는 男學生 1백78명 女學生 58명등 총 2백36명이참가신청을 마쳤는데 대상지역은忠北報恩郡一帶로 정했다.

鄭允武 學生處長등 指導敎授들도 함께 참가하는이번 봉사활동은 각面단위를 기준으로 8個部隊로 편성되었다.

한편 이번 하계봉사활동 발단식은 오는 7일 오전11시 본관교수회의실에서있게된다.

14~23일 회복면)▲한얼(14~23日마로면)▲MRA(14~23일 산내면)▲젊은새이웃(15~24일 누한면)▲농연A(15~24일산외면)▲농연B(15~24일내속면)

「하이포니카」協定 覺書교환

母校에 設備·技術支援

韓·日공동 「하이포니카」 연구를위한 母校와 日本協和化學공업주식회사(代表理事=野澤重雄) 간의 覺書교환식이지난6월8日총장실에서 있었다.

이번에 교환된 각서내용에따르면 「하이포니카」 연구는 母校 농림대(學長=權寧大박사) 측이 맡아 연구하기로하고 日協和工業(株) 측이 기술및 설비를 지원하기로하였다.

「하이포니카」는 물·공기·비료만을 이용, 농작물을 재배하는 水氣耕栽培방식으로 그 기재일부가 지난해 12月農林大에 도입된바 있다.

朴聖昊씨停年 勤續24년만에

母校 譯經院 業務部長에 在職中이던 朴聖昊씨가 지난20일字로 근속 24년만에 停年 퇴직했다.

朴聖昊 전역경원 업무부장은 54년 본교 연습림사무관에 부임한이래 재단사무국 총무처 교무처등에근무하면서 모교 발전에 크게 공헌해 온바있는데, 퇴직과함께 영등포구신림등에다 報恩精舍를 세워 운영하고있다.

軍法務官 試驗 4명 最終合格

總務處에서 지난 6월29일 발표한 軍法務官試驗에 이재석君등 4명이 最終합격했다.

▲이재석(經院)▲윤찬열(行院)▲서보석(〃)▲이희석(〃).

母校 人事

▲學生主任 황창淳命 2부 敎務課長署理

▲總務主任 朴在憲命 譯經院 業務部長署理

▲兵事主任 成芝鉉命 學生主任 겸직

▲安全管理主任署理 申一植命 總務主任署理 겸직

▲秘書官 南駿命 圖書館(이상6月20日字)

學事日程

母校 78學年度 第二學期 學事日程이다음과 같이 確定되었다.

▲개학=8月28日(月)〈교련은 개학과 동시 開講〉

▲수강신청카드 교부=8月28、29兩日間

▲등록기간=8月30 31兩日間

▲수강신청카드 접수=9월1일부터 4일간

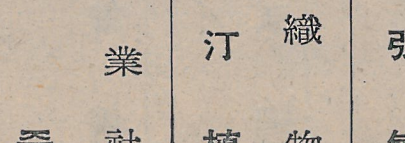
▲개강=9월4일

아내의 꿈

李 明 柱

눈음이 가득한
아내의 눈으로 바라보면
내 눈도
잠의 물살로 가득해 보이리.
베개 끝에 턱을 반쯤 돌고 눕는
아내의 한 쪽 팔목은
한시 단음계의
부드러운 아픔으로 저려 있고
끊이지 않는 꿈에 시달리는
그대 잠의 눈물로 바라보면
스물 여섯 개의 어린 풀잎으로 흔드는
골은 웃음소리가
잠들지 않을 강의
새벽녘 물빛으로 가득해 보이리.

<74國文·詩人·高明商高교사>



알 림

東友會報는 五萬同門 여러분의 相互交流를 위한 紙上架橋입니다.

①東友會報에 실릴 原稿를 수시 接受합니다 (詩·隨筆·꽁트·論壇·提言·기타)

②同門들의 各種 身上變動事項을 提報바랍니다. (昇進·轉補·就業·結婚·訃音·移轉·開業·出入國·기타近況)

③東友會報는 同門들의 적극적인 協贊으로 成長하고 있읍니다.

◇年會費는 3천원입니다. (個人別 납부 또는 地域·職場·學科·期別등 團體납부 환영)

◇廣告를 게재하실분은 267—8568로 문의바랍니다.

④주위의 同門들께 상호 알리어 東友會報의 빠짐없는 구독을 바랍니다. (졸업년도·學科·주소·직장전화번호·이름등을 明記하여 事務局으로 연락바람)

1978년 7월

(267) 8563 (直) (267) 8131~9 (交) 312

東國大學校同窓會

서울특별시중구필동3가26

祝 第9代 母校總長 就任 慶

信興印刷(株) 代表理事 朴忠一

三榮毛紡工業(株) 常務理事 朴興植

清溪商街아파트(株) 會長 趙鍾學

大一·韓一自動車工業(株) 서울特別市自動車整備工業協同組合 理事長 池泰河

三元化學工業社 代表 白種秀

圖書出版 孝鍾社 社長 趙炳善

天鳩運輸(株) 副社長 夫東興

康希牧場 代表 康弘敏

東光織物 代表 趙汀植

泳寶紙業社 代表 李준