東友會報

發行人 崔 載 九
編輯人 尹 天 泳
印刷人 金 東 立

發行所
서울特別市 中區 筆洞
3街26 東國大學校 內
東國大學校
同窓會
直通(267)8568
交換(267)8131~9
非賣品

우편대체구좌번호
525669번

本會는 同門相互間의 友誼增進과 母校發展에 기여키 위한 事業을 전개한다

「東國人의 밤」12月20日개최

下午6時 「앰배서더」大宴會場서

한해를 마무리하며 再會의 기쁨을 나누게될 금년도 「東國人의 밤」(임시총회겸 東國을 빛내준 同門祝賀會및 送年會) 행사가 오는12月20日(水) 오후6시부터 市內 앰버서더호텔2층 大宴會場에서 성대하게 펼쳐지게된다。지난73년부터 첫행사를 갖기시작, 6년째를 맞이하는 同행사는 東國人의 단결을 과시하는 대향연으로서 작년에도 백년과 마찬가지로 임시총회에 이어 東國을 빛내준 동문축하회·送年파티·長技자랑·幸運券추첨순으로 화기애애한 가운데 진행되어 「永遠한 友情속에 成長하는 東國」을 재확인하게된다。

이와관련 本會 崔載九회장을 비롯 文泰植 金聖涉 柳周鼈 朴恩會부회장등이 참석한가운데 지난 10일 오후7시 金遠腹부회장宅에서 열린 會長團회의는 이번 행사에서 10代國會議員당선동문을 비롯하여 公私企業과 團體의 임원취임및 昇進, 博士學位취득, 기타活動으로 東國의 명예를 떨친 동문에게 축하패를 수여, 격려위로하게 된다。

제1부·臨時總會

제1부는 臨時총회로서 경과보고와 會長人事, 모교總長과 財團理事長의 축사가 있으며 이어 「서로돕고 서로 빛내는 자랑스러운 東國人像의 정립을 통해 東國中興에 이바지 한다」는 내용의 「새해 결의문」을 채택, 東國人의 사명의식을 드높이게 된다。

제2부·東國을 빛내준 同門祝賀會

제2부는 12·12제10代國會議員 당선동문을 비롯하여 公私企業과 團體의 임원취임및 昇進, 博士學位취득, 기타活動으로 東國의 명예를 떨친 동문에게 축하패를 수여, 격려위로하게 된다。

또한 각급單位東友會 발전에 공이큰 支部(會)임원에게 功勞牌가 주어지며 한해동안 가장 모범적인 活動을 해온 조직체를 優秀東友會로 표창하게 된다。

제3부·送年파티

제3부는 이날 행사의 하이라이트로서 會長團과 모교總長, 재단理事長이 合同으로 「東國中興」이 새겨진 大型케이크를 자름과 동시에 각 테이블마다 샴페인이 터지면서 흥겨운 送年파티에 들어가게 된다。이때 오랫만에 만난 동창과 선후배간에 준비된 음식을 나누며 대화들이 여기저기에 무르익어가고, 곧이어서 제4부 長技자랑순서를 맞게된다。

제4부·長技자랑

長技자랑은 동문演藝人의 특별찬조출연과 함께 4인조밴드의 주악에맞추어 노래·코메디등의 경진을 벌이게되는데 출연신청은 오는12월18일까지 本會사무국이며 入賞者에겐 소형자전거등 푸짐한 상품을 시상하게된다。

제5부·幸運券추첨

이날의 휘나레인 행운권 추첨은 會長團을비롯한 任員·모교간부·重鎭동문및 각급東友會등서 협찬한 TV、자전거、각종 선물셋트등 푸짐한 상품을놓고 행운번호를 추첨하게 되는데 접수시 패용되는 네임카드번호가 행운의 넘버가된다。

특히 많은量의 행운상품을가지고 진행시간을 단축하기위해 금년에도 행운상품보너스제를 적용、1위부터 ○○번까지의 先着入場賞、夫婦同門參加賞、地方同門特別賞外에 40年 中央佛壇이전졸업자를 위한 高齡및 先親격려賞을 따로 마련하고 있다。그밖에 행운번호추첨도 번호單位(00번부터00번까지등)로 시상할 계획으로 준비중에있다。

單位會別 參加환영

한편 會長團은 이행사를 全동문들에게 알려 참여도를 높이기위해 우편엽서발송、日刊新聞광고및 「알림」란 活用、東友會報및 모교東大新聞에 사전記事化하는 한편、각급단위 東友會別단체참석 권장으로 성황을이루도록 협조를 당부했다。

慶州大學 신설 "自祝宴" 盛況



"傳統있는 大學건설"다짐

모교 鄭在覺총장초청 慶州大學신설、2部대학增科및增員 自祝파티가 지난17일(金) 오후6시 崔載九동창회장、尹月下동국학원 理事長、趙明基 金東益전임총장등 내외귀빈과 同門·教職員 3백여명이참석한가운데 성황리에 열렸다。

金翰周총무처장의 經過報告에 이어 鄭在覺총장은 이날 『本大學校경주대학 新設은 建學精神과 一脈相通할뿐만 아니라 東國中興의 총은 기회로 본다』고 전제하고 『어느때보다 財團과宗團、同門、교직원들의 일치단결아래 명실공히 傳統있는 大學으로 建設할 것』을 강조했다。

이날 崔載九회장은 慶州大學신설을 가져온 現·前총장및 교직원의 노고를 치하하고 『비전있는 大學으로서 責任과 使命을 다해줄것』을 당부했다。

尹月下理事長도 祝辭를통해 『財團이 할수있는한 최선을 다해 宗團의 協助를얻어 慶州大學의 百年大計에 차질이 없도록 힘쓰겠다』고 약속했다。

이날 파티에는 文泰植、朴恩會부회장과 金殷夏 韓沃申 閔容植 金東正등 50여명의 동문이 자리를 함께하고 모교에서 奉仕하고있는 教職員들과 담소를 나누었다。

國會議員당선등에 祝賀牌

長技자랑·幸運券추첨 마련

이어 초청인사로는 鄭在覺동문과 우수 東友會활동을 보인 모교總長、尹月下東國學院 이사장과 歷代총장을 역임한 白性郁、鄭石岩、趙明基 金東益、徐燉珏、李瑄根박사 하자확정은 다음 회의로 미루었다。

「東國人의 밤」개최公告

多事多難했던 戊午年 한해를 보내면서 우리會員相互間의 친목과 全東國人(同門·教授·職員)의 大同團結을 도모하기위해 「東國人의밤」행사를 다음과같이 개최하오니 주위에 두루 알리어 많은 參席바랍니다。

日時 一九七八年十二月二十日(水) 오후6시

場所 앰배서더호텔2층 (퇴계로5가→장충공원中門)

會費 3,000원

案件 一部·臨時總會
二部·東國을빛내준 同門祝賀牌증정
三部·送年파티
四部·長技자랑
五部·幸運권추첨

※其他 자세한것은 本會사무국(☎8568)으로 문의하여주시기바랍니다。

1978年 月

東國大學校同窓會
會長 崔 載 九

警察行政科, 「선후배의 밤」개최

2日, 선후배 유대강화등 모색

警察行政科東友會와 모교警科「선후배의 밤」행사가 오는2일(土) 오후5시부터 모교 북지회관에서 열린다。

警察行政學科 주최한 이날 모임의 제1부는 東友會 임시총회로서 基金모금、會則확정、선후배유대방안등의 안건을 처리한다。

이어 제2부는 「선후배의 밤」 순서로 警行科졸업생 환송회、在學生 카니발및 「선후배와 함께」 등의 프로그램으로 엮어져 게임및 장기자랑으로 선후배간의 유대강화를 꾀하게 된다。

단결

永久不變 同窓會 萬古成長 東國人

발전

도서출판 戴東文化社
대표 宋載、東

도서출판 孝鍾社
대표 趙炳善

월간英文 「外交」(Diplomacy)
발행인 林德圭

월간縫製界社
代表 沈春燮

월간法輪
발행인 朴完一

도서출판 汎友社
대표 尹炯斗

월간嶺友俱樂部
대표 裵鍾大

도서출판 東西文化院
대표 尹上允

美洲生活研究院
원장 金奎滿

도서출판 總和閣
대표 金喜午

월간 글프界
대표 金吉雄

韓□言語文化院
원장 金良瀨

民族私學의 特性발현

慶州大學 開設의 意義

모교 鄭在覺총장은 慶州大學 開設에 즈음「本校는 佛敎精神을 建學理念으로하는 特有한 傳統을갖는 大學으로서 民族文化의 源流로서의 慶州文化圈과는 不可分의 정신적유대를 갖고있으며, 이곳에大學을 設立한것은 單純한 地理的의의를 갖는다」고 말하고 學校의 內容의 경우 대학설치基準令의 각별한 配慮와 東國人의 각별한 관심을 환기시켰다.



總長 鄭在覺 박사

금번 본교의 慶州대학이 新設된것은 이미 알려진바와같이 東國人모두가 겪하해야할일이다. 여기에 그緣起를 더듬어 보는것이 포치럼탄생한 이대학의 意味와使命을 밝히는데 도움이되리라 믿는다.

본교가 慶州大學을 開設한것은 물론 넓디보아서 在京大學들이 그 발전의 한계에 도달한것을 자각하고 그活路를 개척하려는 움직임의 일환일것이다. 여기에 그緣起를 더듬어 보는것이 포치럼탄생한 이대학의 意味와使命을 밝히는데 도움이되리라 믿는다.

본교가 慶州大學을 開設한것은 물론 넓디보아서 在京大學들이그 발전의 한계에 도달한것을 자각하고 그活路를 개척하려는 움직임의 일환일것이다. 여기에 그緣起를 더듬어 보는것이 포치럼탄생한 이대학의 意味와使命을 밝히는데 도움이되리라 믿는다.

금번 본교의 慶州대학이 新設된것은 이미 알려진바와같이 東國人모두가 겪하해야할일

본회 事務局 運營규정안 마련

理事會거쳐 明年부터 實施

會長團會議 奬學會 조속 發足 결의

本會 사무국의 公正·圓滑한 운영을 피하기 위한 사무국 運營및 事규정細則(案)이 곧 마련될 것같다。이는 그동안 모교 賞例와 他 대학동창회 운영원칙에 의존하여 시행하여 오던 事務局운영방침을 刷新、本會실정에알맞게 細則을 明文化함으로써 제도적인 合理化를 이룩하려는것으로 지난10일 會長團회의에서 이를 1차로 검토、보완했다。

이날 오후7시 金貴腹부회장宅에서 崔敬九회장을 비롯、文泰植 金聖涉 黃明秀 柳周鎣 朴恩會부회장등이 참석한 가운데 열린 會長團회의는 또한 「東國人의 밤」 행사준비、會長團분담금、개교70주년奬學會의 조속발족등에 관해 광범위한 의견을 나누었다。

이날 검토한 사무국運營및 人事규정(案)은 本會 회칙 제22조3항에 의거 오는 79年1月중에 新年交禮會를 거쳐 확정한다음 明年會計年度(3月1日)부터 시행할 예정으로 있다。

사무국운영규정(案)의 주요골자를보면 제1장총칙、제2장 組織과 業務、제3장 委任專決、제4장 慶吊、제5장 會計와 豫算、제6장 決算과 監査、제7장 賞罰、제8장 褒賞、제9장 東友會報및 附則으로 짜여져 있다。

또한 「人事管理의기준確立으로 業務能率향상을 도모」하기 위한 人事규정(案)은 제1장 총칙、제2장 任用、제3장 身分保障、제4장 服務、제5장 昇進、제6장 보수및 부칙규정을 두고 있다。

이날 회장단회의는 「東國人의 밤」 행사와 관련된 소요不足經費는 會長團分擔으로 충당키로 하고 12月20日 앨배서더2층홀로 日程을 확정했다。

이어 장학회 구성관계는 朴恩會부회장이 모교측과 협의를 거쳐 확정토록 했는데 現在까지 모금된 장학금액은本會사무국예치분2천1백25만여원(利子포함)、모교經理課예치분5백88만원(利子미포함)、모교敎職員分 6백14만원(利子미포함) 등 총3천3백27만원이 확보되어있는 상태이다。同장학회는 현재 「東國人의 밤」 행사의 일시중회에서 정식 발족을 목표로 하고 있으며 이를위해 本會側과 學校側간에 활발한 협의가 이루어지고 있다。

法曹人會 8日、定期總會개최

法曹人 東友會(회장=黃石淵) 정기총회가 오는 12月8日 오후6시 市內태평로 舊대한일보뒤 「水亭」에서 개최된다。

이날 定總에서는 在學生 후배지원방안등을 논의하며 經過報告、任員개선등이 있게 된다。

農協 78年定總 5일、「운정」에서

農協東友會(회장許良道) 78년도 정기총회결산 연年모임이 오는5일 오후6시30분 市內종로1가 「운정」에서 열린다。

이날 모임에서는 經過報告에 이어 年會費 일괄납부건、會員경조강화등 당면과제를 논의한뒤、연회로서 회원간의 우의를 다지게 된다。

水原지부 임시모임 열어

정기總會개최등을 討議

水原支部(회장 趙正煥)는 정기총회를 앞두고 회칙개정및 임원개선문제등에 관한 회원들의 의견을 모으기위해 지난18일(土) 오후4시 大乘院(남창동소재)에서 임시모임을 가졌다。

20여명이 참석한 이날모임에서는 철체된 수원지부 활성화를 위한 정기모임개최、조직강화등에 관해 상호의견을 교환하고 회원간의 우의를 다지는 연회를 베풀었다。

仁川支部 任員회의 定總·현판식 논의

仁川支部(會長=孟慶在) 임원회의가 지난 29일 會長團전원과 辛元夏 劉基棟 감사등이 참석한가운데 시내 「신유래」에서 열렸다。

이날 회의는 특히 오랫동안 미뤄온 同支部현판식 문제를 논의、장소는 숭의동 로타리 동아자동차학원 北隣硏究所경기사무소(전화③7733)에 달기로원칙적인 합의를 보았으며 시기는 定期총회시 결하기로 했다。

또한 同支部 78년도 정기총회겸 송년회 개최문제도 논의했는데、日程및 場所는 會長에게 위일하고 會員간의 우애를다지는 송년會로서 同門間의 유대를 더욱 축진키 위해 會則을 정비하는 한편、회장에 洪道植(51英文·미국중) 동문을 선출하는등 任員을 보강하고 활발한 움직임을 보이고 있다。

金文洙13조로 되어있는 同支部회칙에 따르면 모교 傳統과 명예를 위한 협조및 會員相互間의 친목에 목적을 두고 있으며 정기총회는 每年1月6日、月例會는 隔月制로 하는등의 內容을 明文化하고 있는데 지난6月16日부터 호텔이 발생했다。

▲고문=柳浩(49전문·忠州文化放送사장)、李昌熙(60法學·과수원경영) ▲회장=홍도식 ▲부회장=申大雨(60英文·애성과수원경영) ▲간사장=李鍾燁(62法學·忠州高) ▲감사=朴鐵福(58經濟·忠州女高교감)

忠州支部 會則등補強

洪 會長등 任員선출도

忠州支部는 그동안 미비해 한 바 있는 한편、회장에 洪道植(51英文·미국중) 동문을 선출하는등 任員을 보강하고 활발한 움직임을 보이고 있다。

金文13조로 되어있는 同支部회칙에 따르면 모교 傳統과 명예를 위한 협조및 會員相互間의 친목에 목적을 두고 있으며 정기총회는 每年1月6日、月例會는 隔月制로 하는등의 內容을 明文化하고 있는데 지난6月16日부터 호텔이 발생했다。

▲고문=柳浩(49전문·忠州文化放送사장)、李昌熙(60法學·과수원경영) ▲회장=申大雨(60英文·애성과수원경영) ▲간사장=李鍾燁(62法學·忠州高) ▲감사=朴鐵福(58經濟·忠州女高교감)

廣州郡지회 定總 沈相守회장에 선출

廣州郡支會(회장 李光燮) 제6차 정기총회가 지난11日(土) 오후6시 20여명의 회원이 참석한 가운데 옵내 「여주식당」에서 열려 신임회장에沈相守(58化學·國民會議대의원) 동문을 선출했다。

◇新任會長團명단

▲고문=李光燮(51英文·南漢中高교장)

▲명예회장=朴容才(75行研·廣州郡농협조합장)

◇沈 회장

廣州郡內 학사체육대회가 끝난뒤洪先基간사장 사회로 열린 이날 定總에서는 任員선출의에 회칙통과가 있었으며、사업계획등을 논의한뒤 연회로써 선후배 同門間의 친목을 도모했다。

한편 定總에 앞서 있었던 郡內학사체육대회는 東大를 비롯 서울大 高大등 6개大學이 참가했는데、廣州郡東友會는 入賞圈에서 탈락했었다。

濟州東友會 월례회 개최

玄平孝동문이 會長에 선출

濟州東友會(회장=玄平孝) 정기月例會가지난11일(土) 서귀포장태만(대영장代表) 서귀포장태만(대영장代表)에서 20여명의 회원이 참석한 가운데 화기애애하게 열렸다。

매월 會員宅을 순방하며 同門상호간의 友誼를 다지고있는 濟州東友會는 濟州支部와는 별개모임으로 濟州支部발전의 후원단체가 되고 있다。同會회원은 24명이며 지난해 9月발족되었다。

▲회장=玄平孝(51國文·濟州大교수) ▲부회장=李相珍(58法學·서울신탁은행 제주지점대리) ▲감사=尹鍾安(58經濟·濟州銀行 제주운행출부부장)、李喜範(76行研·해군中領)

忠武·統營지회 도定期총회

崔載九회장도 參席

忠武·統營支會(회장=趙泰濟) 정기총회가 지난29일 오후6시 충무시내 D음식점에서 본부동창회 최재구회장및 윤천영사무국장과전회원이 참석한 가운데 열려 회원상호간의 우의증진 방안등을 논의했다。

이날 定總에서는 회장과 부회장을 유임시키는 한편 간사장에 최영수(64經濟·원진주산총부지점업부과장)등문을 선임했다。

金雲峰동문 化學科에百弗

일식업부차 귀국한 金雲峰(72化學·在美실업인)동문이 化學科東友會발전을위해 써달라고 지난21일 모교에들러 恩師인 민태원교수에게 1백달러를 기탁했다。

食工科12기 추계定例會

운동경기로친선도모

食品工學科제12기(76年2月卒業)의 78년도 추계定期모임이 지난5일(日) 모교강의실및 체육관에서 열렸다。

金鍾旭(세방기업사)회장 등 회원30여명이 참석한이날 모임은 李四龍(한국전력청주지점장)、崔範默(濟州大교수)동문등 4명의 新入會員환영도 겸해 한층 화기애애한 가운데 진행되었다。

在仁敎職會 이상용同門축하도

在仁敎職同門會(회장=安文玉)이사회가 지난 19일(土) 오후2시 시내금화식당에서 15명의 임원이 참석한가운데 열려 12월정기총회 개최문제등을 논의했다。

金贊錄간사장의 사회로열린 이날 이사회는 文敎部 편수관으로 영전한 同會이상용(69·國文)부회장축하의 뜻을 결해 기념품전달도있었으며、이어 本部동창회및 仁川支部와의 유대강화방안도 모색했다。

東大新聞 28周 5일、自祝파티

東大新聞창간28주년및 同人合同出版紀念會가 東大新聞同人會(회장=金鎭福)주관으로 오는 12月5日 모교 복지회관 교수식당에서 열린다。

이날 모임은 東大新聞창간28주년및 지령 7백호 自祝과 아울러 同人가운데 최근 저서를 낸 宋赫(59國文·모교敎養學部교수·詩集「解土」발간)、韓龍煥(67英文·小說家·소설「趙哲씨의 어떤 幸福한 아침」발간)등인과 趙演鉉(40·혜전·한양대文理大학장)등인의 축하의 뜻을 겸하게 된다。

참석범위는 평소 東大新聞 발전을 위해 힘쓴 모교 學處長및 各課長、東國文學人、東國言論人、東大新聞논설위원및 고정필자、현직高校교사와 同人및 在學生記者가 된다。

한편 이날 自祝會를 가진다음 東大신문동인회 정기총회도 가져 任員등을개선하게 된다。

73년經濟科同期會 12月15日 送年會

69년도 經濟學科入學同期 및 73年 同졸업 同期모임이 오는 12月15日 오후7시 市內퇴계로4가 大林亭에서 열린다。

每年 2~3回씩 모여 등기생 상호간에 친목을 다져오고 있는 同會는 이날 모임에서 정식적인 同期會 발족을 통해 회원간의 친목강화는 물론 모교發展에 기여할 수 있는 방안등을 모색하게 된다。

材料科學硏 소장職代에 洪致裕교수

材料科學硏究所長 직무대리에 洪致裕(文理大·物理科)교수가 지난8日 취임했다。

經營大學院 特講 李鍾麟교수演士로

經營大學院(원장金鎭邁)의 환경특강이 지난 13日 李鍾麟(法政大)교수의 「知性과 經濟人의 사명」이란 연제로 본관에서 열렸다。

敎職員 정기法會 全觀應스님法師로

正覺院(원장=李智冠)주최로 교직원정기法會가 지난10일 오후2시 全觀應스님을 法師로 「唯識」이란 연제하에 正覺院법당에서열렸다。

동문著書 안내

隨筆集「내가 살아가는 人生」

趙演鉉 등동문

趙演鉉(40·惠專·漢陽大文理大學長·현대文學主幹)등문이 그의 생활주변 이야기를 무기명으로 썼던 新聞칼럼등을 모아서 수필집「내가 살아가는 人生」을 내놓았다。5부로된 이책의 마지막부는 柳致環、노천명、양주동、金末峰씨등 작고문인에 대한 이야기저술기를 담았다。趙동문은 文協理事長을 지냈으며 文壇의 중견평론가로도 활약중이다(태창출판사刊·1천2백원)

장편소설「幻想의 城」

金 文洙 동문

金文洙등문(62·國文)의 장편소설「幻想의 城」이 大光出版社刊으로 나왔다。61년조선일보 신춘문예에 소설「異端復興」이 당선、문단에 첫발을 내딛은이래 제21회 現代文學賞을 수상(75년)한바 있는 金동문은 단편집「바뀌놓고 생각하기」(聖痕改題)「이상한 土요일」과 중편집「燕猫·迷路學習」의 다수의 작품을 내놓고 있다。

「幻想의 城」은 중편소설「육아(肉芽)」(한국문학·78월4월)를 장편으로 改作한것。

洪起三교수는 해설에서 「이 作家는 현혁하지 않다。선험적으로 예술가적 상상력을 타고 났으면서 그것이 사회적 관심으로 나타날때는 날카로운 풍자를 통해서 현실비판의 칼이 되기도 한다。또 풍속적인 것이나 내면탐구가 되는 경우는 그의 긍정적인 인간관이 부드럽고 아름다운 세계를 보여주고 있다」고 말한다(大光出版社·309面·값1천3백원)

戲曲集「외줄위의 분장사」

金 淑賢 동문

金淑賢등문(68·國文)의 첫 희곡집(외줄위의 분장사)가 한겨레 희곡선집 첫번째 책으로 나왔다。76년 장막극「바벨탑 무너지다」의 공연과 다음해 현대문학誌의「추천완료」로 문의 발표작등「男女3악장」등 12편이 실려있다。

金동문의 작품세계를 趙演鉉씨는 女性들의 멜리케이트한 心情이나 심리가 곧잘 파악되어 있으며 가정과 사회와의 사이에서 야기되는 여러가지 갈등 같은것이 썩 잘 표현되어 있다」고 평하고있다。〈한겨레출판社·310面 값1천8백원〉

수필집「臨津江」

尹大二(法名=禪曉·76·僧伽)동문이 時調集「臨津江」을 내놓았다。

지난 77년 朝鮮日報 신춘文藝에 데뷔한 바 있는 尹同門의 同時調樂은 제1부 祖國、제2부 그래도 못다한 念願、제3부 自然과의 對話등 50여편의 作品을 담고 있는「燃燈」「曉星」「黎明」등 尹同門의 作品世界는 불교의 慈悲와 불타는 祖國愛로 一貫되어 있는것이 특징이다。〈韓振出版社刊·값1천원〉

「땀으로 얼룩진 발자취」

金 洋一 동문編著

金洋一(63·政外·한국編輯記者會사무국장)동문이 새마을 지도자 1백명을선정 그들의 숨은 에피소드와 사연을 엮어 體驗談을 묶은 것이다。오늘의 農村실상이 담겨있는 同책은 좌절하지 않는 인간의 단편도 엿보여주고있다。〈새마을지도社刊·값3천6백원〉

오는 12月12日의 제10대 國會議員총선거 입후보자등록이 지난29일로 마감됨에 따라 金뺏지의 向方을 쫓는 東國人의얼굴이 거의 드러나고 있다。총77개선거구에서 1백44석의 選良을뽑는 總選레이스에 참가하고 있는 東國人은 총23명으로 本會에 집계되었다。여기 지난30호에 이어 소개되지않았던 參戰동문들의 프로필을 살펴본다。

◇제10대 國會議員 同門 입후보

道別	姓名	卒業區分	政黨別	地域區
서울	金漢萬	54史學	新民	城東
	金吉雄	70政外	無	〃
	朴敬熙	70行研	〃	道峰
	金木鎬	行院在	〃	冠岳
	李鍾敏	60法學	〃	江南
	高炳鉉	59經濟	新民	江西
釜山	呂寅泰	56政治	統一	中・影島
京畿	金殷夏	52政治	新民	仁川
	金日秀	76行碩	無	水原・華城
江原	金鶴奎	61政治	無	原州・洪川・橫城・原城
	辛敏善		〃	平昌・寧越・旌善
忠北	崔極全年圭	60英文	新民 無	報恩・沃川・永同 〃
忠南	林德圭	60法學	無	公州・論山
全南	愼順範	62政治	無	麗水・光陽・麗川
	朴龍龜	53史學	統一	順天・昇州・求禮
慶北	安柄達	61政治	統一	浦項・永川・迎日・鬱陵
慶南	朴榮植	61政治	統一	晋州三千浦・晋陽・泗川
	李尙玟		無	〃
	崔載九	52國文	共和	忠武・統營・巨濟・固城
	崔炯佑	63政外	新民	蔚山・蔚州
	金相碩	70行碩	共和	宜寧・咸安・陜川
	金東英	60政治	新民	咸陽・山淸・居昌

※위 명단은 本會사무국및 日刊新聞紙上을 參해 파악한것임。
※政黨別 입후보자數는 共和 2, 新民 6, 統一 4, 無所屬11명으로 總 23명임。

◇新民黨◇

▲高炳鉉 (59經濟)
신설구인 江西에서 제1야당후보로 피업된 高동문은 維內선전부국장、총무부국장、조직국장을 차례로 역임한黨要員출신。민정회중앙본부총무부장、新民黨中央상무위원、同서울市黨紀위원장、同서울市黨부위원장을 지낸 高동문은 在學時 전국학생연맹중앙집행위원으로 활약했으며、아가페總販(주)상무、전무、동화상공(주)상무、동성기업사태표、한국군납수출조합감사등을 맡아왔다。

▲朴龍龜 (53史學)
新民黨공천에 실패、民主統一黨으로 당적을 옮겨서라도 기어히 월계관을 차지하겠다는 朴동문은 일생을 野黨과함께살아온 끈질긴 野黨鬪士。
52년 총학생회장을 지낸바있는 朴동문은 野黨의主脈인 民主黨、民衆黨、新民黨의 順天・昇州・求禮의 지구당책임자로 활약했으며、新民黨전국구후보및 9代출마경력등을갖고있다。

▲呂寅泰 (56政治)
오랜 政黨생활끝에 釜山中區・影島에서 지역구 출마는 處女출전인 呂동문은 지난8대때 國民黨 전국구후보로도 부상된바 있는 意志의政治후보생。
呂동문은 한국사회黨경남간사장、民政黨발기인지구조직위원、國民黨정책연구실장、統一黨국제국장및 黨務局長을 거쳐 統一黨 釜山中區・影島지구당위원장으로 활약하고있다。

▲朴榮植 (61政治)
8代때 新民黨공천으로 出馬했다가 失敗。三千浦 晋陽・泗川에서 다시 입후보한 朴同門은 在學時 민족호국학생연맹전국학생위원장및 4・19국가혼란수습위원을 지내는등 무게있는 학생활동을 통해 이미 修身齊家한 박력있는 政治지망생。
서울화물센터번영회장、新民黨경남제2지구당 부위원장및 同위원장과 故 柳珍山당수특별보좌관등을 역임했으며、現在 약국도 경영하고 있다。

▲安柄達 (61政治)
10여년전인 지난 67년 제7대때 입후보 경력을 갖고있는 安同門은 正義 투쟁으로 일관해온 執念의 4・19세대。
4・19때 관동상을 입어 2개월여를입원한바있는 安同門은 사단법인全國4・19革命부상동지회장、조국수호국민협의회창립위원、한국사회사업대학강사를 거쳐 영천중부교회시무長老등으로 활약하고있는데 浦項・迎日・永川・鬱陵지역에서 得票기반구축에 拜忙。

▲朴敬熙 (70行研)
한국反共聯盟 道峰區部長으로 활약하면서 人關係 폭을 넓혀온 朴동문은 本會부회장과 行政大學院동문회장등을 역임해 同門社會에선 이미 잘알려져 있는 人物。
한국부부회장등으로 맹활약한 林同門은 자신이 경영하는 月刊英文「外交」誌를 통해 이미 有名稅를 안고있는 民間外交街의 기린아。
즉 토인비및 林語堂、마르코스、인디라 간디등 世界의 碩學및 政治人과의 단독對話가 그것이며 林동문은 특히 한국의 老思想家들과 깊은 교분을 맺고있다。

▲李鍾敏 (60法學)
政治보다는 地域社會발전과 企業一線에서 더많이 활약한 李同門은 현재 모교 行政大學院에도 籍을두고있는 學究派。
江南區에서 후보등록을 마친 李同門은 동성교통常任감사、삼영교통理事(현)등 운수업계와 모성산업會長、삼호체육관장、강남평화장학회위원등 다방면에걸친 활동으로 力量을 발휘해오고있다。

▲金鶴奎 (61政治)
高等考試行政科를 合格하고 초대 李始榮부통령 비서를 역임한 金同門은 서울마포에서 民議員 을 마、一線경찰서장、醫師、교통장 케리어가 비교적 다양한편。原州・洪川・橫城・原城에서 獄中出馬로 孤軍奮鬪하고있는 金同門은 예비역 陸軍중령으로 慶州경찰서장을 거쳤으며 現在 카톨릭醫協 감사와 金鶴奎의원(원주시中央洞소재)원장으로 활약하고있다。

▲愼順範 (62政治)
9代때 麗水・麗川・光陽지구에서 출마한데다가 4・5・6代國會議員비서관까지 지냄으로써 選擧와 議政의 生理를 누구보다 잘알고있는 愼同門은 群衆을 사로잡는 뛰어난 웅변술까지 겸비한 才士。在學時 모의국회에서 총장상을받기도한 愼同門은 全國雄辯총본부이사장、全國청년단체대표자협의회 수석부회장、서울市상임용보위원、뉴서울유퍼마켓번영회장、현대언어학술회장등으로 활약、폭넓은 경륜을 쌓아 오고있다。

▲金吉雄 (70政外)
서울 城東에서 青雲의 꿈을 품고 與野중진대결장에 도전한 金同門은 평소에 관내 중고교에 장학금과 養老院위문등 지역사회발전에 앞장서와 이 지역에 知面을 익혀온 政治초년생。
共和黨 地區黨의원으로 활약、政黨생활을 익히기도한 金同門은 「골프界」대표、태광특수공업상무、자양수퍼마켓代表등 사업인으로도 착실히 力量을 기르고있다。

▲金木鎬 (78行院在)
대한부동산거래협회 理事長겸 (주)정우주택공사 대표로 활약중인 金同門은 현재 모교 行政大學院총학생회 부회장으로도 力量을 발휘해오고 있는데、冠岳區에서 東奔西走中。

◇民主統一黨◇

▲朴龍龜 (53史學)
新民黨공천에 실패、民主統一黨으로 당적을 옮겨서라도 기어히 월계관을 차지하겠다는 朴동문은 일생을 野黨과함께살아온 끈질긴 野黨鬪士。
52년 총학생회장을 지낸바있는 朴동문은 野黨의主脈인 民主黨、民衆黨、新民黨의 順天・昇州・求禮의 지구당책임자로 활약했으며、新民黨전국구후보및 9代출마경력등을갖고있다。

▲呂寅泰 (56政治)
오랜 政黨생활끝에 釜山中區・影島에서 지역구 출마는 處女출전인 呂동문은 지난8대때 國民黨 전국구후보로도 부상된바 있는 意志의政治후보생。
呂동문은 한국사회黨경남간사장、民政黨발기인지구조직위원、國民黨정책연구실장、統一黨국제국장및 黨務局長을 거쳐 統一黨 釜山中區・影島지구당위원장으로 활약하고있다。

▲朴榮植 (61政治)
8代때 新民黨공천으로 出馬했다가 失敗。三千浦 晋陽・泗川에서 다시 입후보한 朴同門은 在學時 민족호국학생연맹전국학생위원장및 4・19국가혼란수습위원을 지내는등 무게있는 학생활동을 통해 이미 修身齊家한 박력있는 政治지망생。
서울화물센터번영회장、新民黨경남제2지구당 부위원장및 同위원장과 故 柳珍山당수특별보좌관등을 역임했으며、現在 약국도 경영하고 있다。

▲安柄達 (61政治)
10여년전인 지난 67년 제7대때 입후보 경력을 갖고있는 安同門은 正義 투쟁으로 일관해온 執念의 4・19세대。
4・19때 관동상을 입어 2개월여를입원한바있는 安同門은 사단법인全國4・19革命부상동지회장、조국수호국민협의회창립위원、한국사회사업대학강사를 거쳐 영천중부교회시무長老등으로 활약하고있는데 浦項・迎日・永川・鬱陵지역에서 得票기반구축에 拜忙。

▲朴敬熙 (70行研)
한국反共聯盟 道峰區部長으로 활약하면서 人關係 폭을 넓혀온 朴동문은 本會부회장과 行政大學院동문회장등을 역임해 同門社會에선 이미 잘알려져 있는 人物。
한국부부회장등으로 맹활약한 林同門은 자신이 경영하는 月刊英文「外交」誌를 통해 이미 有名稅를 안고있는 民間外交街의 기린아。
즉 토인비및 林語堂、마르코스、인디라 간디등 世界의 碩學및 政治人과의 단독對話가 그것이며 林동문은 특히 한국의 老思想家들과 깊은 교분을 맺고있다。

▲李鍾敏 (60法學)
政治보다는 地域社會발전과 企業一線에서 더많이 활약한 李同門은 현재 모교 行政大學院에도 籍을두고있는 學究派。
江南區에서 후보등록을 마친 李同門은 동성교통常任감사、삼영교통理事(현)등 운수업계와 모성산업會長、삼호체육관장、강남평화장학회위원등 다방면에걸친 활동으로 力量을 발휘해오고있다。

▲金鶴奎 (61政治)
高等考試行政科를 合格하고 초대 李始榮부통령 비서를 역임한 金同門은 서울마포에서 民議員 을 마、一線경찰서장、醫師、교통장 케리어가 비교적 다양한편。原州・洪川・橫城・原城에서 獄中出馬로 孤軍奮鬪하고있는 金同門은 예비역 陸軍중령으로 慶州경찰서장을 거쳤으며 現在 카톨릭醫協 감사와 金鶴奎의원(원주시中央洞소재)원장으로 활약하고있다。

▲愼順範 (62政治)
9代때 麗水・麗川・光陽지구에서 출마한데다가 4・5・6代國會議員비서관까지 지냄으로써 選擧와 議政의 生理를 누구보다 잘알고있는 愼同門은 群衆을 사로잡는 뛰어난 웅변술까지 겸비한 才士。在學時 모의국회에서 총장상을받기도한 愼同門은 全國雄辯총본부이사장、全國청년단체대표자협의회 수석부회장、서울市상임용보위원、뉴서울유퍼마켓번영회장、현대언어학술회장등으로 활약、폭넓은 경륜을 쌓아 오고있다。

▲金吉雄 (70政外)
서울 城東에서 青雲의 꿈을 품고 與野중진대결장에 도전한 金同門은 평소에 관내 중고교에 장학금과 養老院위문등 지역사회발전에 앞장서와 이 지역에 知面을 익혀온 政治초년생。
共和黨 地區黨의원으로 활약、政黨생활을 익히기도한 金同門은 「골프界」대표、태광특수공업상무、자양수퍼마켓代表등 사업인으로도 착실히 力量을 기르고있다。

▲金木鎬 (78行院在)
대한부동산거래협회 理事長겸 (주)정우주택공사 대표로 활약중인 金同門은 현재 모교 行政大學院총학생회 부회장으로도 力量을 발휘해오고 있는데、冠岳區에서 東奔西走中。

其他

이밖에 本會에서 미확인、또는連絡이안되었으나 日刊신문에 보도된 同門을 보면 ▲辛敏善(寧越・平昌 雄善・無・新民조사부장) ▲全年圭(報恩・沃川 永同・無・農協기획실장) ▲李尙玟(晋州 三千浦 晋陽 泗川・無・회사副社長) 등이 후보등록을 마쳤다。




◇朴敬熙등문


◇朴龍龜등문


◇呂寅泰등문

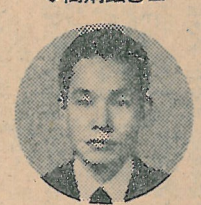

◇林德圭등문


◇朴榮植등문


◇金鶴奎등문


◇金木鎬등문


◇高炳鉉등문


◇李鍾敏등문


◇安柄達등문


◇愼順範등문


◇金吉雄등문



연건평 4만여평 터미날 着工
本會副會長등 다방면 활약

金遺腹 <江南高速버스터미날 社長>



光東學園 신축校舍 준공
布敎・育英사업등 힘써

慶石 <鐘紡鋼사장>

任되었다。
철도청에 오랫동안 奉職해온 李동문은 春川驛長、水原驛長、永登浦驛長등을 차례로 역임해온바 있다。



月刊文學新人賞으로 詩壇에
"本格的인 詩作위해 노력"

蔡洙永 <祥明女高교사>

蔡洙永 (65國文) 동문이 月刊文學2月호

韓國投信 東部支店長으로
李 義 邦

李義邦 (55法學) 동문이 韓國投資信託(주)東部지점장으로 轉任되었다。
李同門은 同社의 운용부장、기획조사부장등을 역임했으며 同社東友會長으로도 활약중이다。

詩文學誌 薦了로 詩壇데뷔
66년1회추천후 12년만에

移轉・開業

▲李斗世 (61政治・오성공업사代表) ‖사무실및공장을 市內 영등포구 문래동3가 77의1번지로 이전。
▲李碧明 (63法學・國一證券公平支店長) ‖사무실이 市內중로구公平洞68~3 和信빌딩 3층으로 이전。
▲李丙和 (61經・榮進公社상무) ‖11月26日오후1시 종로예식장에서 동생 丙先양 화촉。

本大學校 慶州大學 (前期)

一九七九學年度 (後期)
東國大學校 新入生(男女)募集요강

一、모집학과・정원・고사과목

大學	學科	定員	試驗科目 必須	選擇
佛敎大學	佛敎學科	二〇〇	國語(I)	數學(I)
	哲學科	二〇〇	英語	國史
	印度哲學科	二〇		
	僧伽學科	二〇		
文理科大學	國語國文學科	三〇〇	國語(I)	數學(I)
	英語英文學科	三〇〇	英語	國史
	史學科	三〇〇		
	哲學科	三〇〇		
	物理學科	三〇〇	國語(I)	數學(II)
	化學科	三〇〇	英語	
	數學科	三〇〇		
	統計學科	三〇		
法政大學	法學科	二五五	國語(I)	數學(I)
	行政學科	二五五	英語	國史
	外交學科	二五五		
	都市行政學科	二五		
	警察學科	四〇		
經商大學	經濟學科	三五五	國語(I)	數學(I)
	貿易學科	三五五	英語	國史
	經營學科	四〇〇		
	會計學科	四〇〇		
	電子計算學科	三〇		
農林大學	林學科	二五五	國語(I)	數學(I)
	農業經濟學科	二〇〇	英語	國史
	生物學科	二〇〇		
	農學科	二〇〇		
工科大學	電子工學科	四〇〇	國語(I)	數學(I)
	電氣工學科	三〇〇	英語	國史
	土木工學科	四〇〇		
	建築工學科	三〇〇		
	化學工學科	三〇〇		
	食品工學科	三〇		
	工業經營學科	二五	國語(I)	數學(I)
			英語	國史
師範大學	教育學科	三〇〇	國語(I)	數學(I)
	國語教育科	三〇〇	英語	國史
	社會教育科	三〇〇		
	家政教育科	四〇		
	數學教育科	二五	國語(I) 數學(II)	英語
二部	社會開發學科	四〇〇	國語(I)	數學(I)
	經濟學科	四〇〇	英語	國史
	貿易學科	四〇〇		
	經營學科	四〇〇		
	會計學科	八〇〇		
	電子計算學科(이상 신설)	三〇		
	工業經營學科	三〇		
藝體能系	演劇映畫學科	二〇	國語(I)	實技
	體育教育科	三〇	英語	
	美術學科	三〇	實技	

二、지원절차・전형기간

㈎전형기간 ①①필답고사 1979년2월8일(木)
②②면접・실기 1979년2월9일(金)
③③신체검사 1979년2월9일(金)
④④합격자발표 1979년2월17일(土)
㈏원서교부및 접수 ①교부 1979년1월8일(月)~2월5일(月)
②접수 1979년1월29일(月)~2월5일(月)
㈐교부및 접수처 본교 교무과
㈑수험생예비소집 1979년2월7일(水) 오후2시 본교 운동장

社說

時論

本社主催 第15回 韓國文學賞 今秋 發刊

「圖鷄」「흙」 詩集5권



慶 同德女中敎 具 書 교사

同門動靜

本人同門會員의 訃報를 接하면 即時 連絡하시기 바랍니다.
近刊이나온 會員諸氏의 著書는 本社로 보내주시기 바랍니다.
<無順·敬稱略>

訃告

結婚

回甲

榮進轉補

大學校

專門學校

中·高等學校

各種學校

敎育界消息

學界動靜

文藝

體育

社會

經濟

海外

人事

訃告

結婚

回甲

榮進轉補

大學校

專門學校

中·高等學校

各種學校

敎育界消息

學界動靜

文藝

體育

社會

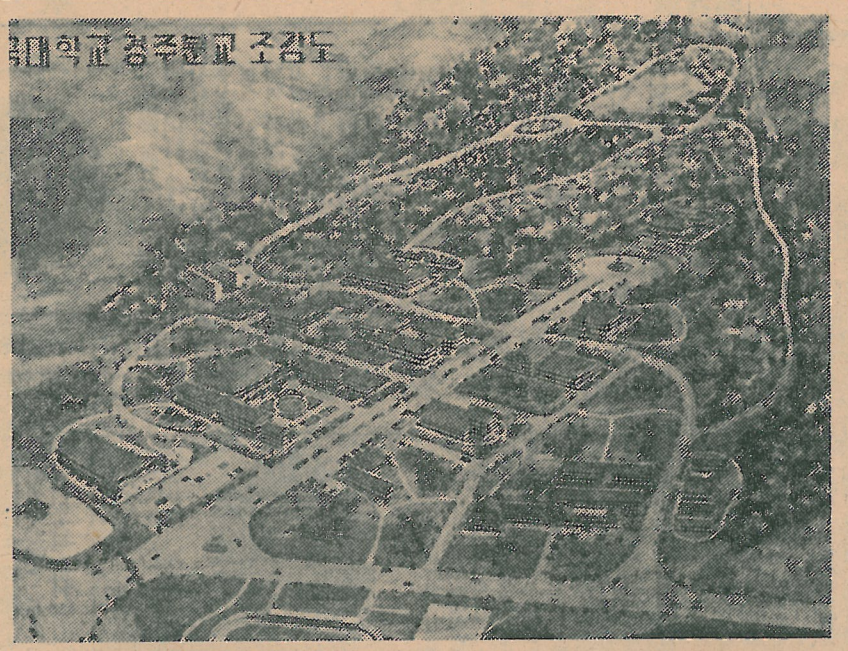
經濟

海外

人事

慶州에 뜰칠 東國의 青鳥

母校는 72個星霜校史를 가진 傳統과 底力을키반으로 이제 慶州大學 新設의 역사적인 中興期를 맞았다。文敎部로부터 慶州分校認可를 받은지 1個月남짓! 모교當局은 이와관련、1979學年度 新入生모집을 前期로 확정하는한편、부수된行政機構와 建設本部를 마련、구체적인 건설작업에 착수했다。新羅文化의 發祥地인 古都경주에 母校의 分校가 설립케된것은 建學理念과 民族文化의 原流로서의 慶州文化圈과는 佛敎를 공통의 기반으로 하는 不可分의 정신적유대를 갖고 있다는 데서 意義가크다。즉 경주大學設立은 단순한 母校의 外的확장이상으로 民族文化史的意義를 갖안한 숭고한 決心의 所産이다。鄭在覺總長은 慶州大學을 東大分身이라기 보다는 「차라리 東大自身이라고 보는것」이 옳을지 모르다고 精神的맥락관계를 천명하고 있다。앞으로 慶州大學은 『新羅文化의 傳統性을 創造的으로 계승발전시키는 民族文化發展의 요람』이될것이 확실하다。慶州大學 건설문제를 추요안건으로 하여 영원 學校法人東國學院 理事會는 建設本部·學事機構의 편제 및 인사문제등을 總長에게 委任한 바있다。



▲東國의 理想이 실현될 雄壯한 모습의 慶州分校鳥瞰圖、

새 大學文化圈 形成

建設委 설치등 活氣

◇各種機構등설치

모교 當局은 慶州大學 신설에 따른 機構로서 學長을 필두로 하여 事務課와 事務係를 두고 그 아래에 敎務學籍담당、학생담당、서무회계 담당을 두었다。

또한 慶州大學건설에 따른 의결기구로는 建設委員會를 두고 理事長을 고문으로、總長을 委員長으로 각각 위촉했으며 委員은 財團이사진과 교수로 구성하였다。또한 건설본부는 總長산하에 本部長을 두고 그 밑에는 建設課와 建設係를 두었다。건설계에는 일반서무와 施工監督을 두도록 했다。이 建設위원회는 慶州大學건설에 따른 제반사항을 심의하게 되며 同건설이 完了될 때까지 존속、大學 건설의 사령탑이 될 것이다。

◇校地買入단계

慶州大學 建設本部는 검토되고 있는곳은 ①慶州市界 접경지인 月城군 見谷面 金丈里 일대 18만평과 ②乾川邑 花川洞 15만평 ③慶州市 東川洞 12만평인데 그 중 花川洞과 東川洞은 地主들이 대체로 협조적 태도를 보이는 반면、여름에는 몹시 더위 한국의 最極寒지대를 이룬다。

◇臨時校舍서 우선 開講

慶州大의 校舍들은 전통적인 양식을 가미한 현대식 설계가 검토되고있다。캠퍼스는 매우 쾌적하고、아늑한 분위기가되어 편학풍토의 최적조건을 구비하도록 한다。다만 건축시공상의 期間이 있어 1979年에 모집하는 신입생은 임시 校舍에서 개교하게 된다。따라서 현재 경주대학의 임시교사로서 慶州高等學校의 신축건물을 사용키로 합의한 바 있다。

◇모교 著名敎授 파견—敎育內容등 內實에 萬全

建設計劃과 아울러 한편으로는 교육계획수립에도 추력하고 있다。여기에는 이지방의 역사적·지리적 특성을 감안 人文·社會·醫學 분야의敎育과 硏究에 치중케 하여 民族文化의 요람이되게 한다。

慶州大學의 신입생 모집요강도 이미 확정했는데 이시기는前期이다。이미 우수한 학생들에게 진학의 기회를 부여하여보다 긍지를 가지고 지역사회의 역군이 되도록 하려는 데 있다。

敎授陣은 母校의 著名敎授를 파견및 순환 근무케 될 것이다。당국은 이미 5명의 본교 저명교수를 선정 상주케 하여 교육과 學生活動등을 지도케 할것을 확정한바 있다。

◇前期入試—特別無試驗전형도

慶州大學의 신입생 모집요강을 보면 다음과 같다。원서교부및 접수를 12月28日부터 79年1月15日까지 慶州大學 임시교사(慶州高校)와 서울本校에서 각각 실시케 된다。

입학시험성적에는 대학예비고사성적 1백%를가산(53%반영)하여 전형케 된다。특히 예비고사성적이 우수한자는 특별무시험전형을 하는데 전학과에 걸쳐 20%(예체능계 제외)나 된다。원서교부및 접수는 79년1月6日부터12일까지이며、1차합격자 발표는 1월13일(土)이다。또한 17日(水)에는 면접이 실시될 예정이며22日(日)에 최종적으로 2次합격자를 발표한다。다만 특별무시험전형에 불합격자는 무시험원서의 필답고사희망란에 미리 표시하면 전형 없이도 필답고사에 응시 할 수 있도록했다。

입학 및 재학시의 성적우수자에게는 많은 장학금을 지급하게 된다。

◇경주권고등학교의 卒業生進學狀況

구분 / 지역	학교수	77학년도 진학희망자수	예비고사합격자수	진학자수	미진학자수	진학률
통학거리 총계	55	4,367	2,559	788	1,717	
통학권 계	39	3,749	2,321	710	1,611	
통학권 계열별	8	1,460	888	310	578	
통학권 계열별	5	102	33	6	27	
통학권 계열별	8	1,084	655	170	485	
통학권 계열별	2	40	16	4	12	
통학권 계열별	6	312	138	28	110	
통학권 계열별	6	726	584	188	396	
통학권 계열별	4	25	7	4	3	
인접지역 계	16	618	238	78	160	
인접지역 소경원포영양울청송	5	233	77	29	48	
인접지역 소경원포영양울청송	6	205	85	22	63	
인접지역 소경원포영양울청송	5	180	76	27	49	

民族文化발전의 요람되게

15萬坪내외 校地買入 서둘러

明年부터 新入生 4백명 前期모집

慶州문화권의 片貌

慶州市

대구동북 55㎞、신라의 古都 경주는 慶北의 東南部 月城郡의 중앙에위치하고 있다。

경주외곽지대를 보면 동북으로는 兄山江의 槪狀平野가 영일만까지、동남으로는 東川을낀 地溝帶平野가 蔚山灣에 이어진 이광활한 평야는 南의 울산만에 달하는 東川地溝帶(兄山江지구대의 연장)와 낙동江口에서 梁山川谷이 일직선으로 달려 彦陽·慶州부근을 지난다。다시 그것은 영일만에 달하는 2개의 地體構造線이 교차、그지점에 발달한 佛國寺統에 속하는 화강암의 침식분에 연결된다。

하천은 市內남북의 西川、半月城의 북측에서흘러내리는 南川과 明活山부근에서 흘러내리는 北川을 합하여 북쪽으로 兄山·佛國의 협곡을 지나 형산강이되어 영일만으로 들어간다。慶州市街는 이들강에 의해 퇴적한 사적층에 발달되어있다。

경주시가지는 이들 3개의 하천의에 동에는明活山、남에는 금오산、북에는 小金剛이 세줄기의 시내를 둘러싸서 분지를 만들고 있다。

동해안에 비교적 가까와 겨울에는 온난기후를 보이는 반면、여름에는 몹시 더위 한국의 最極暑지대를 이룬다。

경주시의 인구는 1955년도에 市로 승격된 이래 관광지로서 세계에 알려진 경주시의 현재인구는 13만명。

취업인구 5만6천명중 농업이71%、제조업3%외에 서비스部門이 차지하고 있다。

관광지로서의 지위가 높은것을 보여주고 있다。

산업은 도시근교農業과 축산이 발달되었다。主産物은 곡식의에사과·인삼등이며 갈탄·양조(法酒)·製麵·鎔鑛등이 유명하다。

교통편은 浦項線에 의해 포항으로、中央線에 의해 永川·安東을 거쳐 서울에 이르며、영천을 대구에서 경부선에 접속、부산은 동해남부선에 의해 연결된다。또 産業·관광도로가 정비되어 교통은 지극히 편리하다。그리고 경부고속도로가 시의 서쪽을 지나고 있어 國道 통일한 新羅의 原泉을 보게하는 중요한의미를 지닌다。

한편 경주시의 교육기관으로는 현재 중·고등학교 16개、국민교11개가 있으며 慶州大學이 新設될으로써 명실공히 교육도시로서 면목을 갖추게 된다。

浦項市

포항은 영일만연안 경상북도의 동쪽 관문이자 수산및 공업도시이다。

이조말까지는 포항동이라는 한 작은 어촌이였다가 1949年에 市로、1962年에 개항장으로 승격되었다。인구도 19 55년에는 5만에 지나지 않았던것이 67년에는 6만여、70년에는 7만9천으로 급증하였다。

동해남부선과 중앙선이 있어 대구·경주·원주·서울로 통하고 간선도로망이 해안과 내륙으로 뻗어 있다。경주까지의 거리는 32㎞로 시외버스로 40~50分、택시로 20~30분이면 도착할수 있다。

교육시설은 포항수산초급대학을 비롯하여 기술학교 중고등학교 13개가있다。

永川

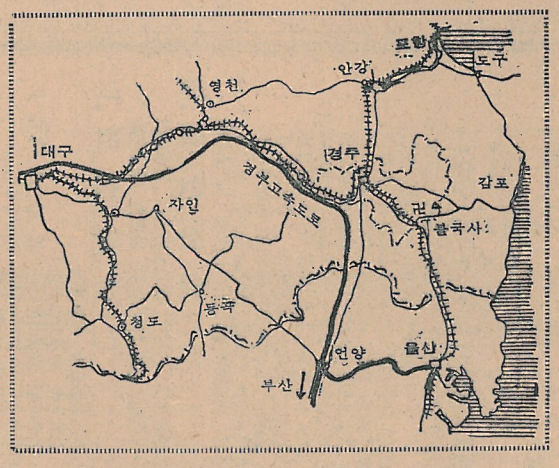
대구·경주간의 교통요지를 차지하고있으며 영천읍을 中心으로 도로망이 방사선으로 뻗어 도내에서는 대구 다음으로 교통망이 편리하다。경주에서32㎞、시외버스로 40分이면 진입할수있다。취업인구 60%(15만2천)이상이 농업에 종사하고 교육기관으로는 중고등학교 6개교가 郡전체에산재해있다。

蔚山市

慶州에서 36㎞지점、버스로 50分、택시로 30分거리인 경남의 동북부을 산만에 發達한 신흥공업도시。특정공업지역으로지정되기전에는 3만에 불과하던것이 67년에는 12만2천、70년에는 15만9천으로 서울 다음의 인구층가를 보여왔다。

동해남부선이통하고 경부고속도로가 서쪽을 지나며 국내항공선로 열려있다。국도와 기타 도로망도 발달、수륙교통 모두 便利하다。

蔚山·浦項등지 高校55개



文化遺跡 풍부한 觀光地

慶州대학 機構발족등 開校작업 한창

教職員 人事이동

慶州大學長代理 金秉玉 박사
建設本部長署理 徐載根 박사

學校법인 東國學院理事會는 鄭在覺총장이 제정한 新設 慶州大學長직무대리에 金秉玉(교양학부장) 교수를, 건설본부장서리에 徐載根(법정대) 교수를 각각 승인 임명했다。한편 이와함께 鄭총장은 직원 16명에대한 인사이동도 실시했다。이번 인사이동은 경주대학신설에 따라 경주대학이 독자적으로 운영될때까지의 잠정적인 조치로서 既存인력을 최대한 활용하는 범위내에서 이루어졌다。」


◇金경주대학장代理


◇徐건설본부장署理

◇職員 人事◇

▲朴秀根(기획과장)‖命 경주대학 건설본부 건설주임

▲任奎彬(역경원)‖命경주대학 건설본부 건설과 출부주임

▲趙在浩(지도주임)‖命 黃永洙(2부교학주임)‖命 지도주임

▲柳璽鎭(학적주임)‖命 2부교학주임

▲許壯敏(학적과)‖命학적주임

▲盧相圭(학술부)‖命지도과

▲李鍾錫(지도과)‖命교무과

▲張慶珉(과학관)‖命설험동장

▲李丙天(설험동장)‖命 李根鎬(도서관 서무주임)‖命 경주대학 건설본부 건설주임

▲任奎彬(역경원)‖命경주대학 건설본부 건설과

▲趙在浩(지도주임)‖命 黃永洙(2부교학주임)‖命 지도주임

▲柳璽鎭(학적주임)‖命 2부교학주임

▲許壯敏(학적과)‖命학적주임

▲盧相圭(학술부)‖命지도과

▲李鍾錫(지도과)‖命교무과

▲張慶珉(과학관)‖命설험동장

▲李丙天(설험동장)‖命 과학관

〈以上16名 11月23日字〉

◇職員 人事◇

▲朴秀根(기획과장)‖命 경주대학 건설본부 건설과장

▲朴東琪(교양학부 교학주임)‖命 경주대학 사무주임

▲河정윤(교무과)‖〃

▲黃來烈(지도과)‖〃

▲崔榮峻(교양학부 교학과장)‖命 경주대학 건설본부 건설과장

▲權五鉉(정각원)‖命경주대학 사무과

▲河정윤(교무과)‖〃

▲黃來烈(지도과)‖〃

▲崔榮峻(교양학부 교학과장)‖命 경주대학 건설본부 건설과장

慶州大 建築·造景등 자문

建設研究委 위촉

鄭在覺총장은 總長차문기관으로서 「慶州大學건설研究委員會」를 非常設기구로두기로하고 지난3일 同委員을 위촉했는데 위원장에吉正天(建築科) 부위원장에 裵鍾根(企劃室長) 교수를 각각 任命했다。

慶州大學 건설(건축·土木·造景)에 따른 건축설계의 評價審議및 총합계획 안마련을 목적으로하는 同위원회는 專門的 技術的인 분야의 자문기구로서 그機能은 ①건축설계의 評價및 심의 ②綜合計劃案연구 ③建設모형연구 ④기타건설에 필요한 연구등을 통하여總長을 보좌하게된다。

▲委員長‖吉正天 ▲副委員長‖裵鍾根 ▲委員‖李文輔(건축과) 李珠燮(〃) 金圭石(〃) 정경운(〃) 權鎭東(「土木科」) 南宣祐(〃) 서원우(조경과) 黃壽永(대학원장) ▲간사‖朴秀根(기획과장)。

技術考試 2차

鄭一錄군 合格

總務處에서 지난28일 발표한 제14회 技術高等考試 2차시험에 母校에서는 鄭一錄(電氣4) 군이 電氣職에 합격했다。

이번에 발표한 技術考試는 총93명이 합격했는데, 전기직의 경우는 10명만이 合格되었다。

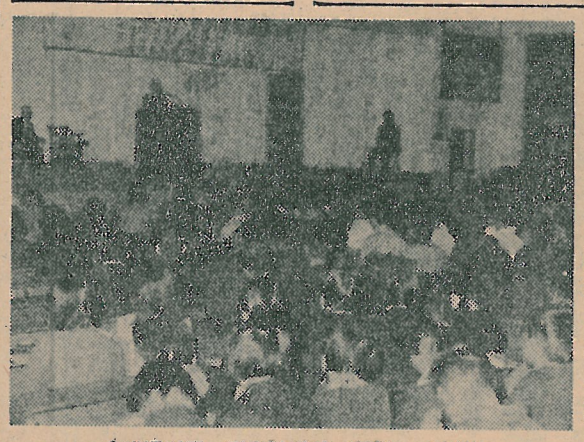
行試 2次 14명

趙武熙동문등이 合格

지난 14일 발표된 總務處시행 제22회 行政考試 2차시험에 趙武熙(66法學科) 朴益洙(行大院·2) ▲정유섭(〃·〃) ▲馮炳翊(〃·〃) ▲李勝鐘(〃·〃) ▲宋在禎(〃·〃) ▲이용기(〃·〃) ▲이상용(〃·〃) ▲안응린(〃·〃) ▲강원순(〃·〃) ▲이상복(〃·〃) ▲배태수(〃·〃) ▲김창환(〃·〃)。

지난달 11일부터 13일까지 실시된 同시험에는 총48명이 응시, 14명이 대거 합격했다。

▲趙武熙(66·法科卒) ▲朴秀根(66·法科卒) ▲趙在浩(66·法科卒) ▲李根鎬(66·法科卒) ▲李丙天(66·工科卒) ▲李鍾錫(66·法科卒) ▲張慶珉(66·理科卒) ▲盧相圭(66·理科卒) ▲柳璽鎭(66·法科卒) ▲許壯敏(66·法科卒) ▲任奎彬(66·法科卒) ▲趙在浩(66·法科卒) ▲黃永洙(66·法科卒) ▲崔榮峻(66·法科卒) ▲朴東琪(66·法科卒) ▲河정윤(66·法科卒) ▲黃來烈(66·法科卒) ▲權五鉉(66·法科卒)


◇盛況이룬 학술강연회 광경。(慶州)

慶州圈 學術講演會 성료

「産業社會와 傳統文化」 심포지움도

제3회 全國巡廻학술강연회가 지난 29·30 양일간 慶州를 비롯한 蔚山 浦項 永川등 4개지역에서 성황리에 열려 자라나는 새세대들에게 東國의 建學傳統과 理想을 일깨워주었다。

이보다 앞서 지난 28일에는 慶州 코오롱호텔에서 「産業사회와 傳統文化」란 주제로 경주大學 신설기념 學術심포지움도 베풀었는데 徐廷柱 張源宗 李箕永교수 등이 각각 주제발표에 나섰었다。

이번 학술강연회는 29일 慶州·蔚山、30일 浦項·永川에서 동시에 열려 東國이 指向 해온 「大學文化창달」과 「민족의 大學」이라는 긍지를 慶州文化圈에서 드높혔다。

한편 이번 강연회에 등원된 청중을 보면 慶州1천4백명、蔚山 1천5백명、浦項1천2백명、永川6백명 등 5천여명이었으며 浦項대등고등학교장 김현효등문윤演士·강연회任員및 同門에게 요찬을 베풀어 經濟·대한주택공사)、張鎬石(●) 정경운(〃) 權鎭東(現代的 照明」

▲討論참가자‖黃壽永 韓相範 이석우 이성우 김현효 권오찬 김호식氏등。

◇講演會일정및 演士

▲慶州‖11月29日 오후6시、포항시민회관〈徐廷柱、吳國根〉

▲永川‖11月30日오후6시 永川문화원〈張慶勳、洪起三〉

▲蔚山‖11月29日오후6시 성高校강당〈李丙曦、朴昌錄〉

▲浦項‖11月30日 오후6시、경주文化高校강당〈徐廷柱、洪庭植〉

放射性 中性子源 도입

國內두번째로 理工系 실험研究에 活用

母校 理工系 시설 확충계획의 일환으로 材料科學研究所(소장職代‖洪致裕)에서는 I·A·E·A(國際原子力機構)에서 기증한 켈리포늄(CF252)中性子源을 지난 17일 도입했다。

이번에 도입된 켈리포늄은 그 中性子의 강한 투과작용을 이용해 중성자의 照射로 재질의 결함여부, 미량 질량의 특정(비파괴검사, 放射化分析) 유전학연구, 중성자 물리치료, 품종개량, 지하자원의 탐사등에 쓰여진다。

또한 이 核種은 방사성동위원소를 생성시키는 점에서 소형 원자로와 같은 기능을 하나 사용이 간편해 文理大·農大·工大 各科의 광범한 教育및 방사성 實驗 研究에 크게 기여하게 된다。

이번 켈리포늄 도입은 지난 76년 科學技術研究處로부터 導入計劃을 認可받은 母校가 올해 同處의 차페시설 승인을 거쳐 한국에서는 서울공대에 이어 두번째로 도입한 것인데 이 核種은 미량(0·2미리큐리)으로도 약 2년간 사용이가능하다。

학교당국은 이 核種의 효율적 이용을 위해 계측용 측정장치, 연관 기재의 設備등을 대거 지원할 方針이다。

이 방침의 일환으로 학교당국은 지난달에 材料科學研究室(科學館 地下·28평규모)에 40㎝ 두께의 콘크리트 차폐시설을 한바 있다。

東岳語文學會

研究발표회가져

東岳語文學會(회장‖李丙疇)연구발표회가 지난11일(土) 오후3시 大學院A세미나실에서 열렸다。

◇발표자및 주제

▲李鍾殷(한양대교수)‖國文學에 나타난 道敎思想

▲女永午‖尹孤山의人生觀

▲金甲起(安養工專전임강사)‖歌謠해석의 一方法論。

모교圖書館에 寄贈

故金熙圭博士 所藏書

지난7일 故 金熙圭(前 文理大교수) 박사가 所藏해온 「電子回路」 등 도서 7백46권이 金박사의 유족에의해 모교 圖書館(관장‖洪庭植)에 기증되었다。

학교당국은 지난17일 총장실에서 金박사의 유족에게 감사패를 증정코 고마움을 表示했다。」

79학년도 學事日程 발표

7일부터 放學 학위수여식 2월24일로

오는 12월7일부터 동계방학에 들어가 78학년도의 모든 학사일정을 마침에 따라 교무처(처장‖李昌培박사)에서는 79학년도 제1학기학사일정및 학위수여식 일정을확정, 발표했다。

이번 교무처 발표에 따르면, 78학년도 학위수여식은 내년 2월24일(土)에 실시되며, 79학년도 제1학기 개학은 2월26일, 수강신청카드교부는 26·27일、등록접수는 27·28에 개강〉

▲수강신청카드 교부‖2월24일(土)

▲開學‖2월26일(月)

▲開講‖3월5일(月)

▲78학년도학위수여식‖3월2·3양일간(各科主任敎授)

年會費 납부자 名單

◇選手名單

▲복싱‖黃哲淳(警行3·반탬급)

▲레슬링‖金和經(73貿易·주니어플라이급)、李庚哲(78法·웰터급)、金鍾圭(體敎3·플라이급)

▲李用成(61·政治)=3,000원
▲金貞煥(60·국문)= 〃
▲이재根(73·행정)= 〃
▲李哲秀(75·政治)= 〃
▲吳燦濟(52·政治)= 〃
▲李鍾演(53·政行)= 〃
▲沈武鎭(75·행정)= 〃
▲朴鍾甲(70·행정)= 〃
▲劉相吉(49·專門)= 〃
▲楊晉鎭(52·政治)= 〃
▲林鍾仲(65·經濟)= 〃
▲박신애(64·經濟)= 〃
▲黃仁燮(61·經濟)= 〃
▲申順澈(57·국문)= 〃
▲金容浩(61·英文)= 〃
▲徐相昊(58·政治)= 〃
▲高炳日(63·專門)= 〃
▲安漢洙(49·專門)= 〃
▲윤인恩(52·經濟)= 〃
▲朴(60·英文)= 〃

□協成女商東友會

▲천군성(65·史學)=3,000원
▲영운학(64·法學)= 〃
▲효규자(65·法學)= 〃
▲선순희(65·政學)= 〃
▲순희혜(72·敎育)= 〃
▲이반한(74·敎英)= 〃
▲이김일(75·敎英)= 〃
▲이김이(78·敎英)= 〃
▲이김이(67·國文)= 〃
▲이김이(69·國文)= 〃
▲이김이(70·敎英)= 〃
▲이김이(74·敎科)= 〃
▲이선(76·統計)= 〃

理事會費 납부자 名單

▲朴永基(60·영문)=20,000원
▲尹東燮(61·史學)= 〃

새東國人像 정립을 위해 各種會費의 精誠을 모읍시다

□年會費=1人當3,000원
□理事會費=年20,000원以上
□永久會費=1人當30,000원以上
□常務理事會費=年50,000원以上

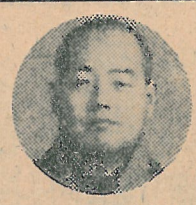
◇납부처=本會사무국(서울中區筆洞3가26東國大學校同窓會)
◇납부방법=本社사무국으로 直接납부 또는 電話連絡(267—8568)주시면 來訪하겠으며 우편대체구좌(번호 525669)로 拂入하셔도 됩니다(대체구좌용지는 每신문발송시 同封하고있음)

永久不變 同窓會
萬古成長 東國人

◇이미 各種會費를 納付하여 주신 同門들에게 感謝드립니다

青潭中·商業高等學校 理事長 이혜성 동문

平澤에서 南西쪽으로 6㎞쯤가면 팽성읍 남산리에 오똑솟은 구릉상이 보인다。불과 몇년전까지해도 不毛學校의 낙인이 찍힌 팽성中學校자리에 青潭中·商業高等學校가 부용산 기슭에 學問의 雄志를 자연하게 펼쳐가고있다。폐허의 자리에 용기가 충만하고、無知의 허공은 學問의 殿堂으로 채워졌다。京畿道內는 물론 全國유수 學園으로서의 一角을 青潭學園의 成長은 오로지 理事長 李慧性(64佛敎) 同門의 高德과 意志의 結晶이였다。


◇李事理長혜성

◇彭城中學을 인수코 再建

평소 學校敎育을 중시한 先師 青潭大宗師의 높은 뜻을 받들어 李慧性동문은 民族的次元의 敎育熱로해 先師의 法名을 따서 팽성中學校를 青潭中學校로 改名하는 同時에 청담스님을 同校의 祖로 모셨다。

74년8月 평택군팽성면 소재 舊팽성중학을 인수후 75년에는 高等學校設立 인가를 얻어 명실상부한 中·高 學園규모를 자랑하게 되었다。

拔群의 名門私學 자랑하는 佛陀精神의 敎育道場

中學校 2천1백명、高等學校 6백명에 敎職員 20여명이다。

人間性개발교육에 重點

同校의 校訓은 「慈悲無敵」「精進不退」「智慧光明」으로서 청담스님의 論示이다。

또한 李慧性동문은 敎育理念으로 「慈悲·精進·智慧」를 내세우고 있다。德性敎育을 통한 人間性啓發、올바른 人間像의 定立이바탕이 되어야 한다。

平澤地域은 6·25이후 많은 美軍이 주둔해온관계로 지역주민들의 사고방식도 언제부터인가 脫東洋化한 지역이 他地에 비해 많은 基督敎가 들어와 편이다。

많은 반면에 佛敎信者가 적은 것이 간접적으로 그러한 現象을 대변해 준다。

그래서인지 평택군내 學校중 基督、가톨릭系 學校도 전체의 절반을 차지하고있다고한다。

『全人敎』를 통한 人間性개발、올바른 人格形成、일에 한상 노력하는 人間美를 통한 人間性개발、올바른 形成、일에 한상 노력하는 탈무하는 人間像의 定立이바탕이 되어야 한다。

그것이라고 한다。

6·25이후 많은 美軍이 주둔해온관계로 지역주민들의 사고방식도 언제부터인가 脫東洋化한 지역이 他地에 비해 많은 基督敎가 들어와 편이다。

많은 반면에 佛敎信者가 적은 것이 간접적으로 그러한 現象을 대변해 준다。

그래서인지 평택군내 學校중 基督、가톨릭系 學校도 전체의 절반을 차지하고있다고한다。

『全人敎』를 통한 人間性개발、올바른 人格形成、일에 한상 노력하는 人間美를 통한 人間性개발、올바른 形成、일에 한상 노력하는 탈무하는 人間像의 定立이바탕이 되어야 한다。

그것이라고 한다。

平澤地域은