東友會報

發行人 鄭在哲
編輯人 尹天泳
印刷人 李撰行

發行人
서울特別市 中區 筆洞
3街26 東國大學校 內
東國大學校
同窓會
直通 (267) 8568
交換 (267) 8131~9
非賣品

우편대체구좌번호
525669번

本會는 同門相互間의 友宜增進과 母校發展에 기여키 위한 事業을 전개한다.

內實위한 會費정성 더욱절실

납부實績저조 "年會費라도 꼬박 내자"

본회 운영의 원활화를 위해 각종會費의 솔선납부가 절실히 요청된다.

「회원상호간의 친목도모와 모교발전에의 기여」라는 二大목표를 달성하려는 본회의 意志가 예산부족으로 口頭彈이 되는등 제반활동이 크게 위축되고있어 더욱 그러하다. 어려운 경제여건탓도 있겠지만 금년도 회비수입 실적은 수입예산액의 20%에도 미달되고 있는 실정이다. 이는 집행부의 弘報미흡도 있겠지만 회원들의 자발적인 참여의식 결여도 문제점이되고 있다.

과한 9월말현재 年회비수입은 1백여만원에 불과하여 예산액 5백만원의 20%에 머무르고 있다.

또한 임원회비도 목표액 3천8백50만원중 6백40여만원밖에 들어오지않고있어 이 납은 회계기간동안 각종회비 납부독려는 불가피하지 않을 것이다.

그러기 위해서는 먼저財政의 자립기반이 구축되어야하고 財政의 기틀은 회원개개인의 회비로 충당되어야함은 너무나당연하다.

그러나 아직 많은동문들이 강제성이없는 회비납부에 무관심을 보이고 있음으로해서 본회활동에 차질을 안겪주고 있다.

「5천원은誠意문제」

81회계년도 절반이상이경과한 9월말현재 회비납부자는 겨우 1천여명에 불과하여 예산액의 20%에 머무르고 있다.

또한 임원회비도 목표액 3천8백50만원중 6백40여만원밖에 들어오지않고있어 이 납은 회계기간동안 각종회비 납부독려는 불가피하지 않을 것이다.

본회는 그동안 각종회비 수입에의존, 會報발행과 장학사업및 재학생활동후원, 동창회활동의 원활화를 위해 각종會費의 솔선납부가 절실히 요청된다.

「회원상호간의 친목도모와 모교발전에의 기여」라는 二大목표를 달성하려는 본회의 意志가 예산부족으로 口頭彈이 되는등 제반활동이 크게 위축되고있어 더욱 그러하다. 어려운 경제여건탓도 있겠지만 금년도 회비수입 실적은 수입예산액의 20%에도 미달되고 있는 실정이다. 이는 집행부의 弘報미흡도 있겠지만 회원들의 자발적인 참여의식 결여도 문제점이되고 있다.

솔동문 參與아쉬워

본회에서 누누히지적, 강조해오고있는 더이지만 앞으로의 동창회는 일부독지가나 열성동문 몇몇에 의존하는 운영방식이 아닌, 전체동문의 참여로 탈바꿈해야할 시기를맞은것이다.

말하자면 동창회는 전체동문이 참여하여 전체동문의 의사가 반영되는, 전체동문의 필요단체로 발전해야겠다는 것이다.

中興대열 同參결의

會長團·學生 간담회열어

모교 學生處(처장·吳國根)가 주관한 본회 회장단·재학생간부 연석간담회가 지난9월26일(토) 오후 경기도파주군소재 초원농원에서 열려 선후배간의 격의없는 대화로 東國발전을 꽁동 모색했다.

이날 간담회에는 본회에서 柳周鐸회장, 孟殷在부회장과 尹天泳사무국장이, 재학생측에서는 金洪千총학생회장을 비롯 각단과대회장·집행부서장이 참석하였으며 회의는 본회회장단의 재학시절회고담및 사회에서 본 大學生등에 관한 격려사에 이어 自由질의·답변형식으로 진행되었다.

單位別 단체納付도

한편 경상예산 확보를위해 지부·지회등의 단위조직의 경우 年회비만은 본부동창회로 단체납부하여줄 것을 비정작화에 솔선수범해야겠다는 각종회비 납부방법은 동우회보발송시마다 동봉하고있는 우편대체구좌용지로가까운우체국에 가서 불입하거나본회사무국(☎8568)으로 直納, 또는 연락하여 납부하면 된다.

勉學意志가 校勢좌우"

鄭在哲회장 학생간부에당부

본회 鄭在哲회장은 지난 9월29일 모교 학생처가마련한 각 써클長과의간담회에서 격려사를 통해 "대학의 발전의 勉學意志가 얼마나 充滿해 있느냐에 달려있다"라고 전제하고 "냉정한사고와 실력쌓음에서 상승하사회의 뿌리깊은 대학의 전통을 더욱 빛내달라"고당부했다.

이날 간담회에는 모교에 등록된 총44개써클중 43개 써클대표가 참석하여 대학문화와 써클의역할, 연구써클의 면학분위기 조성, 東國의 전통 계승등을 주제로해서 토론을 벌였다. 한편 이간담회에 본회에서는 鄭회장을 비롯 洪鳳來부회장이 자리를 함께하고 재학생들과 격의없는 대화를 나누었다.

「東國人의밤」일정 確定

12月18日, 앰배서더호텔로

本會는금년도「東國人의밤」행사를 오는 12月 18日(金) 오후 6시 앰배서더호텔2층 大宴會場에서 가질예정으로 場所예약을 마쳤다.

금년으로 10回째가되고있는 同행사는 京鄕各地에흩어진 東國人들이 한자리에 모여 東國을 사랑하고 東國을 키우는데 전력을 다하신 탁월한 東國人이라고 유업을 높이기렸다.

또한 6萬동문을 대표한 崔載九명예회장은 우리東國이 배출한 임지전적인거인이며 동국인의 정신적인 보루였다고 회상하고 『비록 선배님은 가셨으되 남긴 유훈과 업적은 東國史에 기록되어 영원히 故人의 열반을 애도했다.

이어서 유족과 조객들의 헌화·분향이 있었으며 四弘誓願을 끝으로 영결식을 모두마쳤다.

끝나고 白박사의 유해는 ROTC학생들의 호위를 받으며 영구차에 올라 8년간 총장으로 재직했던 母校캠퍼스를떠나 다비장으로 옮겨져 다비절차를 마쳤다.

『故人이야말로 진정 東國을 사랑하고 東國을 키우는데 전력을 다하신 탁월한 東國人』이라고 유업을 높이기렸다.

또한 6萬동문을 대표한 崔載九명예회장은 우리東國이 배출한 임지전적인거인이며 동국인의 정신적인 보루였다고 회상하고 『비록 선배님은 가셨으되 남긴 유훈과 업적은 東國史에 기록되어 영원히 故人의 열반을 애도했다.

이어서 유족과 조객들의 헌화·분향이 있었으며 四弘誓願을 끝으로 영결식을 모두마쳤다.

끝나고 白박사의 유해는 ROTC학생들의 호위를 받으며 영구차에 올라 8년간 총장으로 재직했던 母校캠퍼스를떠나 다비장으로 옮겨져 다비절차를 마쳤다.



◇모교총장, 재단이사장, 동창회장, 내무부장관등을 역임한 故 白性郁박사의 영결식이 모교佛像앞에서 거행되었다.



故白性郁박사

故白性郁박사 永訣式 엄수

學校葬으로 5백여弔客추모

母校 제2대 總長、재단이사장、2·5·6代동창회장과 제4대 내무부장관을 지낸 白性郁(19中央學林)박사가 지난9월16일 상오 0시45분 용산區 이촌동반도APT2동205호 自宅서 노환으로 열반했다. 향년84세. 故 白性郁박사의 영결식은 지난18일상오10시 母校 불상앞에서 東國大學校葬으로 엄수되었다. 이날영결식에는 장의위원장 鄭在哲총동창회장, 鄭在覺母校총장을비롯, 趙明基 徐人植 崔載瑞 전임총장、본회 崔載九명예회장과 文泰植 洪鳳來 柳周鐸부회장등 회장단 동문·교직원·재학생들의 묵념및동문、朴淇宗재단이사장및 도를 받으며 영결식장에安置된 백여弔花를 앞세운영구차에 실려 오전9시반 이며、이어 고인의 육성방송에대한 약력보고가 있었으며 이 場內에 울려퍼질때 참석한 弔客들이 다시한번 白박사에대한 애도의 자세로 분위기가 숙연해졌다.

이어 조사의 순서로 장례위원장인 鄭在覺 총장은 着했다.

이어서 거행된 영결식은 三歸依禮로 시작、讀經과朴淇宗모교재단이사장의法語、趙熙榮모교총무처장의 故人에대한 약력보고가 있었으며 이 場內에 울려퍼질때 참석한 弔客들이 다시한번白박사에대한 애도의 자세로 분위기가 숙연해졌다.

이어 조사의 순서로 장례위원장인 鄭在覺 총장은

〈弔辭및 故人의 생애등 2面참조〉

칼라사진의 선구
사진예술원
부설·P·A칼라 종합현상소
한국사진학원
종로2가 파고다 아케이트앞

吾星工業社
1급자동차 전비균창 전인차 주야 대기
영등포 문래동 전비단지 635-1828·3651~3

한방울의 물이 모이고 모여 큰 강물이 됩니다。會費는 內實을 다지는 會發展의 밑거름입니다。후배 奬學사업지원을 비롯해서 더많은 일을 할수 있도록 너도 나도 정성어린 會費를 보냅시다。

□年 會 費：年 5천원(영구회비 5만원以上)
□理事會費：年 5만원
□常務理事：年 20만원 □監事會費 (재단파견 임원포함)：50만원

奬學事業지원위해
會費를 보냅시다

납부처：동창회 사무국 ☎267－8568(직) 267－8131(교) 465

우편대체구좌번호
525669

누구나 記者입니다

東友會報는 6萬동문의 소식통입니다。동문이면 누구나 받아 볼수있고。一線記者가 될수있읍니다。주위에 아직도 東友會報를 안받아보는 同門이 있으면 住所·졸업년도·학과·姓名을 알려주십시오。아울러 就任·영전·移轉·개업·出入國·결혼·回甲·訃音·近況등 회원동정을 提報해주시고 詩·수필·提言·夫婦동문·立志와 각급모임記事를 언제라도 보내주십시요。

보낼곳 중구필동3가26 동국대학교 동창회
☎ 267－8568
267－8131 (교) 465

故白性郁박사靈前에

永遠한 東國의 守護者 되소서

東國大學校總長 鄭在覺
白性郁박사葬儀委員長

우리는 오늘 여기에 東國大學校 제2대총장 白性郁박사님과의 영결을 고하는 조출한 자리를 마련하여 선생의 生前의 유업의 일단을 회상코저 합니다.

이제 유명을 달리하신 마당에 서고보니 새삼 悔恨과 애도의 세속적인 情懷가 앞서는 것을 피할 수 없음을 감히 영전에 고백합니다.

돌이켜 보건데 1917년 경성불교중앙학림에 입학하셨을 때부터 선생과 동국대학교와의 관계는 시작되였읍니다. 졸업후 곧 상해임시정부에 가담하신 것은 선생이 바로 호국불교의 전통정신의 계승자라는 것을 스스로 증명하신 것이었읍니다.

그러나 1951년 東國大學校同窓會長 취임을 계기로 東國大學校總長、東國學院財團理事長職等에 연달아 앉음으로써 선생의 력으로 1957년을 전후하여 수도 서울을 한눈으로 굽어볼 수 있는 이 장창한 南山 기슭에 石造館을 비롯하여 大學本部、科學館、中央圖書館 기타 부속건물등 8천7백여평에 달하는 캠퍼스가 건설되고 양주군에다시 3만여평의 實驗農場까지 설치되어 東國大學校 70여년 역사에 하나의 금자탑이 이룩되었읍니다.

이러한 선생의 業績은 가볍는 부처님의 가르침을 바탕으로 育英의 대도를 이룩해 보겠다는 發願이 大東國의 건설 의지로 집약 구현된 것에 불의 합니다.

無始無終의 菩提心과 敎育救國이라는 선생의 의 연한 기상은 유구한 동국사와 더불어 길이 수만동국인의 추앙의 빛이 될것입니다.

생각하면 선생이야말로 진정 동국대학교를 사랑하고 동국대학교를 키우는데 전력을 다하신 탁월한 동국인이셨읍니다.

비록 이제선생님은 먼 佛國淨土에 귀의하시였으나 선생님이 뿌린씨앗이 나무한그루마저 아끼고가꾸신 동국대학교는 날로 푸르고 날로 새로와질것입니다.

우리는 선생이 남기신 꿋꿋한 南山의기상으로 東國中興의 의지를 부단히실천하고 진리와佛心遍滿하는 大동국을 건설코자 매진하겠아오니부디 선생은 영원한東國의 수호자가되어서 고이잠드소서。삼가 白性郁박사님의 영전에 명복을 빕니다。

1981년9월18일

1人3役해낸 東國史의 巨木

東國大學校同窓會 명예會長 崔 載 九

우리 동창회 초대회장이시며 고문이신 白性郁 선배님!

불초 崔載九가 감히 東國大學校 동문일동을 대신하여 선배님의 영전에서 영결의 인사를 올리게 되다니, 諸行의 무상함을 다시한번 뼈저리게 느끼옵니다。

선배님! 지금 선배님의 영정앞에서는 수많은 후배들이 모여 한결같이 선배님의 열반을 애도하고 있읍니다。그리고 선배님께서 이룩하신 東國史에 빛나는 찬연한 공덕을 끊임없이 이야기하고 있읍니다。

돌이켜보면 선배님께서는 이나라의 先覺者로서 유학의 길에서 돌아오시자 長安寺에 入山하시어 위대한 大道를 체험하셨으며 마침내 큰뜻을 세워 이를 實踐躬行하시는 一生을 보내셨읍니다。

三·一민족수난의 거치른 역사를 헤쳐나가시는 입에 앞장 서셨으며 조국광복후에는 한때 內務長官의 重責을 맡기도 하셨고 憂國哀情으로 부통령 일부보등 항상 나라 대한의 권위확보를 위해 걱정으로 쉴사이가 없으셨던 선배님이셨읍니다。

소박하시면서도 유달리 스케일이 크셨던 선배님의 그 늠름하신 大人之風은 지금도 눈앞에 선하옵니다。확실히 선배님은 우리 東國이 배출한 立志的인 巨人이십에 를 틀림없읍니다。

白性郁 선배님!

선배님의 마지막 공직이기도 했던 모교총장시절은 참으로 동국중흥의 일대 전환기였읍니다。

선배님께서는 당시 취임사에서 『대학의 권위를 확보함으로써 진실한 문화의 창조와 또한 우리 국가민족의 안일을 갖출 수 있다』고 역설하셨읍니다。그래서 선배님은 대학문화창조가 곧 민족문화 발전의 전초작업이라는 확고한 신념으로 大藏經影印과 각종 출판을 위하여 교내 인쇄소를 설치하는등 실로 東國史에 오뚝 솟은 거목이요, 큰 별이 아닐 수 없읍니다。

뿐만 아니라 선배님께서는 당시 東國學院財團 理事長職과 동창회장직까지도 함께 맡으셔서 어려웠던 시기에 그야말로 一人三役의 무거운 살루를 성공적으로 다하신 그 노고와 업적은 동국의 역사에 길이 빛날 것을 믿어 의심치 않읍니다。

母校 總長職에서 물러나신 후로는 경기도 소사「白性농장」에서 남은인생 애를 오직 참선으로 보내시며 『우리의 母校가 宗立大學임을 결코 잊어서는 안된다』고 못을 박으시면서도 『東國의 주인은 바로 東國人이니 졸업생、재학생 할것없이 모든東國人은 友誼를 敦篤이하고 화합단결하여 상부상조함으로써 개개인의 발전은 물론 모교가 전통을 계승하고 더욱 발전할 수 있도록 協力해야 한다』고 항상 말씀하시던 그 자리에 모인 저희들은 선배님이 오래 오래 장수하시기를 기원하며 조그마한 기념품과함께 뜨거운 박수로 만수무강을 빌었읍니다。그뒤에도 여러차례 모시려하였사오나 끝내 선배님은 마음만 보내시고 몸은 오시지 아니하시더니 이제는 영영 幽明까지 달리하시게 되다니 참으로서운한 情을 금치못하겠읍니다。

삼가 머리숙여 선배님의 冥福을 비옵니다。

一九八一年 九月 十八日

故白性郁박사靈前에

校庭구석구석에 그의 體臭가…

□白性郁박사의 生涯와 業績□

東國大學校總長 鄭在覺
白性郁박사葬儀委員長

東國이 배출한 立志傳的인 巨人 白性郁박사가 열반했다。

50년대초 政治人으로화려했던 白博士、또 50년대후반에는 東國中興의산파역으로 불철주야 勞心焦思했던 그가 이제 天壽를 다누리고 無病無痛으로 홀연이 떠나갔다。

1897년8월19일에出生한 白박사는 7세때 壺洞학교를 수료하고 이어 漢文을 익히고 四書三經을 학습하였다。

15세때는 뜻한바 있어 정릉 奉國寺에서 崔荷翁선사를 恩師로하여 佛敎에 歸依、이후 7년간佛典연구에 몰두했다。

1917년에는 신학문 신지식·신생활을 꿈꾸며 京城佛敎中央學林(모교전신)에 입학했고 佛과리의 보배고등학교、獨불쓰부르크대학등에 유학하여 학문연구에 정진했다。

한편으로 白박사는 기미독립운동을 계기로하여 광복운동에 몸을 바쳤으며 계속 上海에있는 大韓임시정부에 참여하면서 독립운동에 전념하였다。

1946년부터는 李承晩박사를 중심으로 建國운동에 참여하였고 1950년2월에 내무부장관에 취임하여 6월이면38선이 무너진다고 예언하기도 했던 白박사는 결국은 6·25동란을 직접처리하고 동년 7월에사임하였다。

1951년2월에는 한국광업진흥주식회사 사장에취임、기업경영자로轉身하는 한편 동년10월 본회 회장에 취임하여 명실상부한 동창회 활동기틀을 다지기에 동분서주하기도 했다。

1953년 8월에는모교총장으로 취임、『나의 모교、내힘으로키우겠다』는 확고한 신념아래 우선 校舍를 짓는 일부터 착수했다。

釜山에서 還都해보니모교는 校舍 1평도 없고 校地조차 寸土가 없어막연하기 이를데 없는 형편이었다。

白박사는 먼저 대학다운 대학을 건설하기위한 마스터플랜을 세우고、이를 위해서는 대학의 모든 구성원이 一絲不亂하게 움직일필요를 느끼게 되었다。

그래서 총장뿐만아니라 재단이사장까지 겸임함으로써 東國의 大役事를 순조롭게 진행할수 있으리라고 판단、1954년마침내 재단이사장에 취임하게되어 적어도『東國』에 관한한 최초로 全權을 쥐게된 장본인이 되었다。

白박사는 건축기사를옆에두고 매일같이 건축현장에 나가서 築石1개、철근 1조、洋灰、모래알까지 감시하였다。실로 어느 한구석에라도白박사의 정성이 깃들지아니한 곳이 없었다。

白박사의 이러한 노력으로 어느덧 동국인이 자랑하는 교정이 이룩되었다。

白박사는 또한 교육자로서 큰 건물들이 들어서자 市井의 관심이 집중된 것도 사실인데 1958년6월25일에는6·25기념식에 참석했던 李承晩大統領이 모교캠퍼스를 시찰하기까지 했다。

당시 李大統領의 모교시찰은 경무대의 美觀방해(?)가 한 이유였으나 「白박사가 총장」이라는 말을 듣고는 아무말없이 다녀가셨다는 일화는 유명하다。

이처럼 白박사는 李대통령의 총애를 받았으며 그것은 52·56년 두차례에 걸친 부통령입후보에서도 엿볼수있다。

8년간의 모교 총장직을 마지막으로 일체의일선공직에서 물러난 白博士는 경기도 부천시 소사동에서 會衆修道에 열중했다。「白性牧場」을보살피며 그는 老年을 金剛經 持誦과 衆生지도로 일관했다。



◇77년「東國人의 밤」에서의 白박사。

白博士는 늙어서도 대쪽같이 꿋꿋하고 자세가 흐트러지지 않아 「生佛」이라는별명을얻기도했다。

누구보다도 통이 크고、또 카리스마的 存在로도 일부의 비판을 받기도했으나 白博士—그러나 白박사는 東國大學校의 母校인 우리 東國人을 위해서 남달리 깊은 애정을 가지고 그의뜻을 펴기에 심혈을 기울인분이었다。지금 그가 남긴 업적과 遺訓은 두고두고 東國史에 빛날것이다。

東國 近代史에 우뚝선 立志的 人物

總長·理事長·同窓會長등 全權을 한손에

石造館건립 등 大學中興 전환기마련

■白性郁博士 略歷

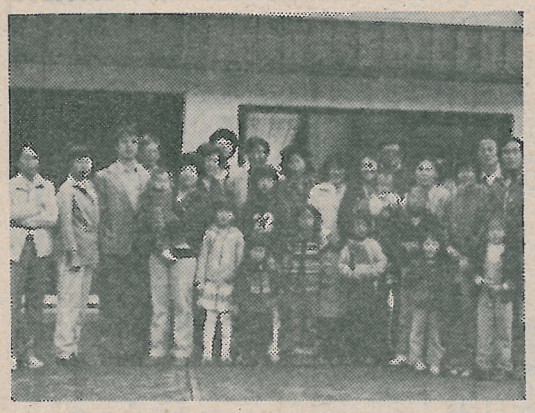
▲1897년 8월19일 漢城府 薺花芳에서 白潤基씨의 장남으로탄생
▲1903년 壺洞學校修了
▲1910년 7월 奉國寺에서 崔荷翁大禪師를 은사로 得度
▲1919년京城佛敎中央學林졸업。己未독립운동시 상해임시정부에참여활동
▲1921년 9월 보배고등학교에서 독일어 라틴어等 修學
▲1922년 南獨 벌쓰불독대학哲學科入學。古희랍어 獨逸神話史및文明史 天主敎의 의식등 연구
▲1925년 10월南獨逸 벌쓰불독의大學에서「佛敎純全哲學」論文에의하며 철학박사학위 획득하고 귀국
▲1926년 4월 中央佛敎專門學校 교수 被任
▲1945년 조국광복과 동시에 애국단체인 中央工作隊를 지도하여 民衆啓蒙運動을 하고 또 軍政으로부터 李博士에게 정권을 양도하라는 연판장(5만명분)을 結集하여 在東京占領軍사령관및 在韓美軍사령관에게 교부하여 奏效
▲1946년 李博士 중심 建國運動 參與
▲1950년 2월 內務部長官 被任, 7월 內務部長官 辭任
▲1951년 2월 韓國鑛業振興株式會社 社長 就任, 10월 東國大學校同窓會 會長 就任
▲1952년 副統領立候補
▲1953년 8월東國大學校 總長 就任
▲1954년 5월 財團法人 東國學院 理事長 就任
▲1955년 大光油脂株式會社 社長 就任
▲1956년 5월 副統領立候補
▲1962年 경기도부천시소사동山66번지에서 會衆修道
▲1968年 金剛般若波羅蜜經 持誦用출간

雪嶽山서 無事故등반 기원

山岳祭에 1백50명 參加
10月3·4日 山行으로 和合도모

山岳人들의 무사고등반을 기원하는 제14회 동국산악제가 10월의 첫 連休기간인 3·4양일간에 걸쳐 설악산 內雪嶽 가야동계곡에서 거행되었다。모교 鄭在覺총장、동국산악회 崔榮植회장을 비롯 동문·교직원 1백50명이 참가한 이번 산악제는 해발1천2백여m의 백담계곡을 거쳐 가야동계곡에서 鄭총장과 崔산악회장을 제주로 朴聖昊 (前모교경리과장) 씨의 집전아래 의식이 진행되었다。

이번산악제는 3일오전10시 스쿨버스로 모교를출발、백담 홍천·인제를거쳐 한계령을 관광한다음 숙박지인 외가평에서 캠프화이어를 즐겼다。이어 다음날인 4일의 일정은 외가평을출발、백담사에서 15㎞에달하는 백담계곡을거쳐 가야동계곡 (천불분) 코스를 등행하였는데 70고령의 鄭총장이 노익장을과시하여 참가자들의 박수갈채를받았다。한편 이번 행사에는 부부동문들이 대거참가하여 단풍관광을겸한 산악제의 의의를 드높이기도 했다。



◇在獨 북부및 中部회원들이 총회를마치고 WINTERBERG에서 기념촬영 (8월23일)

西獨지부 定總열어
年會費 3백20마르크 送金해와

在獨동우회 (회장=崔贊基) 年例정기총회가 지난8月21~23日까지 중부지역휴양지인 빈테르부르크에서 30여명의 회원및 가족이참석한가운데 화기애애하게 열려 異國땅에서의 뜨거운 東友愛를 나눴다。

崔회장의 경과보고겸 人事말로 시작된 定總은 새 회장단구성과 각지구별간사선임에 이어 사업계획을수립하는 한편、본부 동창회와의 유대긴밀등에 관해서도 의견을 교환했다。

특히 이자리에서는 본부동창회에로의 年會費납부안을 上程、1人當 10마르크씩 3백20마르크를 送金키로 의결했다。

한편 在獨동우회의 年會費는 9月21日 본회사무국에 도착했다。

이밖에 이날 회의는 또 유럽지역에 유학할 후배들을 위한 정보제공등에 최선을 다할것을 다짐한 뒤、회원상호간의 친목을도모하는 여흥으로 3일간의 휴양을 즐겼다。

▲회장=崔贊基 (56법학)
▲부회장=李濟一 (60화학)、韓永煥 (59화학)



◇李喜春 회장

惠東구락부 創立
專門部중심 회장에 李喜春동문

東倶樂部」가 지난9월30일 출범을 보았다。

대학·학과별 단위모임가운데 혜문회 다음의 선배계층 모임이 되고있는 同會는 이날 金殷夏 金鎭福 愼京勳동문등이 참석한가운데 회장단구성과 각지구별간사선임에 이어 사업계획을수립하는 한편、본부 동창회와의 유대긴밀등에 관해서도 의견을 교환했다。

특히 이자리에서는 본부동창회에로의 年會費납부안을 上程、1人當 10마르크씩 3백20마르크를 送金키로 의결했다。

한편 在獨동우회의 年會費는 9月21日 본회사무국에 도착했다。

이밖에 이날 회의는 또 유럽지역에 유학할 후배들을 위한 정보제공등에 최선을 다할것을 다짐한 뒤、회원상호간의 친목을도모하는 여흥으로 3일간의 휴양을 즐겼다。

▲회장=崔贊基 (56법학)
▲부회장=李濟一 (60화학)、韓永煥 (59화학)、



◇鄭義昌 회장

江陵지회 定總
鄭義昌회장 留任되어

江陵지회 정기총회가 지난8월29일 회원40명이 참석한 가운데 열려 鄭義昌 (60영문·명륜중고교장) 회장을 유임시키고 총무에 崔明圭 (63생물·명륜중) 、金光來 (73경제·세광가구 대표) 동문을 선출했다。이날 총회는 그간의 경과보고와 오랫동안 침체된 활동을보다 활성화시키기로 하는한편 학창정담으로 즐거운시간을 보내었다。

명부 配布
忠南支部 任員會

忠南지부 (회장=權五旭) 6月 정기이사회가 임원 20여명과 3개市·郡지회장등이 참석한 가운데 지난 6월9일 대전시내 미정회관에서 열려 지부운영 활성화방안등을 모색했다。

同지부 임원인 具壽榮 (49전문·忠南大교수)·申允約 (65행정·숭전대교수) 동문의 해외출국 환송회를 겸한 이날 임원회의에서는 또 최근 제작한 회원수첩을 배포하기도 했다。

공인會計士會
에어컨 1대기증

공인會計士출신들의 모임인 회계사업동우회에서는 지난8월5일 무더위속에서도 회계사시험준비에 여념이없는 후배들의 사기를 진작시키기 위해 에어컨1대를 구입、회계사반에기증했다。

同에어컨은 鄭達泳 朴忠煥 尹泰俊동문등 20여명의 회계사동문들이 성금을 마련、모교 尹鍾安교수 (회계사)를 통해 전달되었다。

商友會월례회
黃龍浩회원歡迎도

商友會 (商學科 1회·회장=朴時賢) 월례모임이 지난 29일 무교동 삼원에서 열려 회원상호간의 近況을교환하며 우의를 다졌다。

黃龍浩 (모교敎授·滯美) 동문의 일시귀국 환영을겸한 이날 모임에는 15명이 참석、同會발전및 모교발전에 적극 기여할것을 다짐했다。



◇金熙泰교수 정년퇴임 歡送宴에서 農學科 동창회 任員들이 기념촬영했다。

金熙泰교수 歡送宴성료
農學科、恩師功德기려

農學科동창회 (회장=柳周馨) 주최 「농학박사 金熙泰교수 정년퇴임기념위로연」이 지난 9월26일 (토) 오후5시 모교 교수세미나실에서 열렸다。

모교에서 25년여를 後學양성에 진력하시다가 8월31일자로 정년퇴임한 金교수의 학덕을 기리기 위한이 위로연에는 농학과졸업생및 재학생 1백50여명이 참석、위로의 말과 변함없는 건투를 기원했다는데 金교수는 퇴임인사를 통해 『세월의빠름을 여러분도 이러한 사명감을 잊지말고 정진해달라』고 당부했다。

이날 柳회장은 『퇴임은하셨지만 계속 후학앞에 많은 도움을 주시기 바란다』고 말했다。

이날 위로연은 尹天欽부회장 사회로 李舜桂부회장의 恩師약력소개、柳회장의 기념패전달、金淳杓부회장의 기념품전달순으로 진행되었는데 기념품은 純金 행운의 열쇠 (10돈) 등을선물했다。

濟州·木浦등 지방동문들까지 참석、師弟가 화기애애한 분위기속에서 정담을 나눈 이날 위로연은 「고향의 봄」「이별의 노래」합창으로 휘날레를 장식했다。

經營學科
장학금 45만원지급

經營學科동우회 (회장=成百幸) 에서는 제2학기장학금으로 45만원을 同科후배인 김영태君등 3명에게 지급했다。

장학금은 10月8日 오후2시 吳德永경상대학장、趙熙樂총무처장、경영학과교수등이 배석한가운데 경상대학장실에서 成회장이 직접 전달했다。이자리에는 경영과동우회에서 鄭虎雄부회장과 윤진호 정문섭동문등이 참석했다。

◇수혜자명단=김영태 (4년)、이종우 (3년)、정승현 (2년)

南加洲골프
23명參席코스즐겨

美南加洲 (LA중심) 동우회 (회장=金基成) 제5회친선골프대회가 지난8월15일 32명의 회원이 참석한가운데 디벨 컨트리클럽에서열려 상호친선을 도모했다。

▲메달리스트=김한근 ▲챔피온=장무웅 ▲1톰=김병식 ▲2톰=김창섭 ▲롱기스트라이버=오영환 ▲행운상=김진

興國생명 定總
회장에 柳國衡동문

興國生命동우회 정기총회결 신입사원환영회가 지난 8월27일 영등포 N음식점에서 열려 회원상호간의 친목을 도모했다。

이날 총회에서는 회장에 柳國衡 (64상학·재산운영부장)、총무에는 金銀榮 (72법학·종합기획실대리) 동문을 선출하는 한편、신입회원 3명에대한 환영순서등을 가졌다。

救農체전 10月18日개최
모교체육관서 가족동반으로

救農東友會 (회장=沈載燾) 이사회가 지난10월1일 樓五甲회원댁에서 열려 救農복지기금운영등 현안문제를 논의했다。

沈회장을 비롯 역대회장들과 임원진 10여명이 참석한 이날 모임에서는 기금확충과 가족체육대회 개최등을 논의했다。

이날 임원들은 구충가족의 유발로 增額해나가기로 했다。

체육대회를 오는 10월18일 (日) 오전10시부터 가족동반으로 모교 실내체육관에서 갖기로 하고 경기종목은 배구 피구 오락게임등으로 다채롭게 진행키로했다。

한편 基金확충문제는 현재 적립된 기금의 관리철저와 뜻있는 동문들의 참여를 촉구하는 동시에 산비용및 일체경비가 참가자부담으로 山岳會회원이면 누구나 참가할 수 있는데 기간은 7박8일 (예정) 이 되고 있다。

東國山岳會가 원정하게될 玉山은 대만의 거의 中央최량산맥의 중심에있는 대만제1의 高山으로 산록의 熱帶로 부터 暖帶 溫帶및 頂上의 寒帶까지 共存하는 名山이 되고있다。

한편 연락처는 산악회부회장 林信喆 (☎0443~4)、이사 吳仁煥 (☎800~1~2) 동문이다。

臺灣 玉山등반
12月경 山岳會서

東國山岳會 (회장=崔榮植) 는 오는 12월중순경에 대만 옥산 (해발 3천9백97m) 해외원정 동반에 나설 계획이다。

이번 원정프로젝트는 등산비용 3백만원을 비롯 장비 식량 2톰=김창섭 ▲룡기스트라이버=오영환 ▲행운상=김진

病床 浪동문돕기慈善展
趙靈岩동문주선 仁川지부 주관

病床의 시인 浪承嵩 (59국문) 동문을 돕기위한 靈岩 趙靈岩 (44岩詩書細筆草書展이 仁川지부 (회장=孟殷在) 주관으로 지난9월24~30일까지 仁川시내 內洞 은성다방에서열렸다。

고혈압으로 쓰러져 1년 8개월째 외로운 鬪病生活을 계속하고있는 在仁시인 浪동문을 돕기위한 이번 書자선전은 詩書및 草書병풍들을 내놓은 趙靈岩 (44혜전) 동문의 주선으로 이뤄졌다。

한편 同자선전은 本會와 東國文學會、普覺禪院등이 후원했는데 浪동문은 『동문들의 성원에 보답하기위해좋은 시몇편 꼭남기겠다』고 다짐했다。

3百餘萬원 모금
經營科 奬學基金조성 拍車

1천만원 奬學基金 조성에 박차를 가하고 있는 경영학과동우회 (회장=成百幸) 는 9월말현재 3백여만원을 모금했다。

오는 년말까지 5백만원 모금을 목표로하고 있는 同會는 각기별 중십으로 현금、또는 서경약정금을 받고 있는데、연락처는 成百幸회장사무실 (☎2251~2번) 이다。

9월말 현재 모금현황은 다음과 같다。

◇1回 ▲趙熙榮=20만원 ▲金容均=20만원 ▲李英淵=20만원 ▲李昌圭=20만원 ▲孟殷在=20만원 ▲沈載錄=20만원 ▲黃在成=10만원 ▲朴昌玉=10만원 ▲韓萬濟=5만원 ▲李英夫=5만원 ◇4回 ▲成百幸=1백만원 ▲尹堤炳=10만원 ▲李忠烈=5만원 ▲李文炯=5만원 ▲鄭德淳=5만원 ◇5回 ▲鄭虎雄=20만원 ▲成仲模=2만원 ◇8回 ▲李鍾泰=5만원 ◇9回 ▲鄭文燮=5만원 ◇12回 ▲曺廷海=10만원 ◇13回 ▲朴榮錄=5만원 ◇14回 ▲李相潤=5만원 ◇15回 ▲劉楊敦=3만원 ▲金允永=3만원 ▲金炯淵=2만원 ▲黃政賢=1만원 ▲梁禧喆=1만원 ▲鄭亨基=1만원 ▲金英鎭=1만원 ▲李載現=1만원 ▲李寬相=5천원 ▲兪相浩=5천원 ▲金台石=5천원 ▲許讖道=1만원 ◇19回 ▲許讖道=1만원 〈合計3백18만5천원〉

會長團, 白博士빈소 合同분향
추모비건립금 1백만원전달

白性郁박사 열반소식에접한 본회 회장단은 지난 9월17일 오후 용산구이촌동 반도아파트 自宅에 마련된 빈소를 찾아 합동 분향、故人의 명복을 빌었다。

이날 崔載九명예회장을 비롯한 회장단 (감사 포함) 은 분향을 마친뒤故人의 영정을 기리기위한 추모사업을 논의、추모비건립기금으로 1백만원을 유족에게 전달했다。

한편 白博士의 빈소에는 金殷夏동문을 비롯、평소故人과 가깝게 지냈던 동문들이 줄을이었다。

安啓賢 박물관장 別世
심장마비로

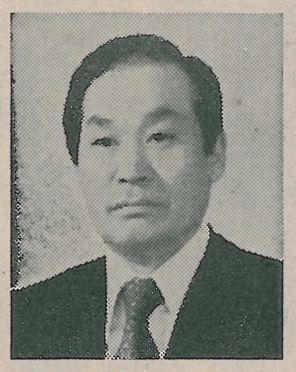
모교博物館長인 安啓賢 (52사학) 동문이 지난 9월7일 정오 용산구 龍門洞자택에서 심장마비로 별세했다。향년55세。

正確한 住所를 주세요

지금 당신의 住所는 정확합니까? 會報가 주소 不明된채 每回3백여부가 主人을 찾고 있읍니다。여러분 자신과, 주위동문의 住所를 알려주십시오。주소를 모르면 職場이나 電話番號만이라도 좋습니다。

연락처 : 모교학생회관1층 東國大學校同窓會 ☎267-8568, 267-8131 (교) 465

국회 豫決委員長 鄭在哲 동문



『國民이 낸 稅金을 어떻게 쓰느냐에 有益하게 다할것』을 다짐하는 제 國會의 豫決위원장이 된 鄭在哲 본회회장.

對人관계 원만한 黨內財政通
"國民稅金 유익한活用 최선"

본회 鄭在哲(52정치) 회장이 9조5천9백56억원의 82년도 정부예산안을 다루는 정기국회의 豫決위원장으로 선출되었다.

제5공화국 첫 정기국회에서 중책을 맡게된 鄭동문은 20여년간 財務部·金融기관에 몸담아와 여당인 民正黨內 제1의 재정통으로 손꼽히고있는만큼 『보다효율성있는나라살림이되도록 全力을다하겠다』고 다짐한다.

『새해예산 심의원칙은 예결위원들과 상의하야 겠지만 정부시책인 안보강화와 교육을 포함한 사회복지 확대에 중점이 주어지지 않겠느냐』고 전망하기도 하는 鄭동문은 『낭비요소를 과감히 제거하고 국민의 조세부담을 경감시키는 방향에서 심의토록 하고 차분한 성격에다 매사에 빈틈이 없는것도 특징이되고있다.

55년 육군대위예편, 57년부산여자초급대 부학장, 62년보사부 公報官, 69년 전매청차장, 73년 재무부기획관리실장 75년 한국산업은행부총재, 76년 信用보증기금 이사장, 79년 한일은행장, 81년 民正黨재정위원장등 鄭동문의 이력은 學界·官界·금융계·정계를 망라, 다방면에서 돋보여 「마당발」이라는 별명까지붙기도.

한편 鄭동문은 지난 5월 9일 본회 제11대 회장으로 추대되어 동창회살림을 맡고있는데 동문상호간의 유대강화와 장학사업 구상등 「살아있는 동창회」를 위해 앞장서오고 있다.

75년 紅條勤政훈장, 81년 銀塔産業훈장을 받은 鄭동문은 골프가 취미이며 동국인들의 골프클럽인 東綠會회장을 맡고있기도 하다.

錢金周여사 사이에 1男2女를 두고있다.

老童테니스 單·複式우승



朴濟吉(49전문·韓一銀行조사역) 동문이 제14회 전국老童테니스大會의 1부 單式·複式서 우승, 대회 첫 우승과 함께 2관왕이 되었다.

지난 9월27일 장충코트에서 최종일 1부단식(50세~60세)에서 朴동문은 3연패를 노리는 상대방은 물리쳤으며 복식에서도 老益壯을 과시, 우승을 따냈다.

강원 橫城郡敎育長 柳興秀 동문 영전

柳興秀(52영문) 동문이 강원도敎委장학관에서 횡성군교육장으로 영전되었다.

30년가까이 도내 中高校에서 길러온 조용한 성격의 전형적 국민교육자로 後學들을 책임자는 처음이라 어깨가 무겁다』고 겸손을 보인다.

柳동문은 고향이 횡성으로 강천중교사, 횡성중교감(69년) 강천고교장(75년) 횡성縣高교장(77년)을거쳐 道교육위원 고향의 장학관으로 발탁되었다가 이번에 강원도敎委장으로 금의환향했다.

〈서울특별시〉

▲李泳和(54법학)‖교통국장에서 세종문화회관관장으로 전임되었다.

지난 79년에도 세종문화회관장직을 맡은바있는 李동문은 『지난번 在任때의 경험을 살려 문화예술의 참조발전 운영의묘를 살려나가겠다』고 피력.

▲姜炳壽(57정치)‖공원녹지 국장으로 환경국장을 겸임하게되었다.

『푸른서울, 쾌적한서울』의 산파역이된 姜동문은 『깨끗하고 정돈된도시, 질서있고 공해없는 도시환경조성에최선을다하겠다』고 포부를 밝혔다.

同門動靜

<無順·敬稱略>

◇鄭龍談동문



▲鄭龍談(61 경제·大邱支店長)‖1급으로 승진.

▲姜斗錫(69 경영)‖영등포지점次長에서本社 총무부次長으로 영전.

韓國投資信託 〈와싱턴에 우래옥 分店개업〉

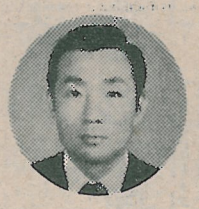
張振建동문

뉴욕에서 한국식당 우래옥을 경영하고 있는 張振建(50·사학) 동문이 이번에는 백악관 근처 와싱턴DC에 우래옥분점을 개업했다.

뉴욕 3백50석보다 1백50석이 더 많은 5백석의 대규모 식당을 자랑하는와 싱턴분점은 한국 교포보다는 오히려 미국사람들이 많이 애용해 성업중에 있다고.

한편 張동문은 뉴욕지부장을 맡아 뉴욕, 영전.

朴鍾在동문 국제觀光公社기획실장 영전



朴鍾在(59경제)동문이 국제관광공사 기획실장으로 영전되었다.

朴동문은 同공사 기획예산과장과서울市지사부지사장, 김포영업소장등을 역임해오면서 관광산업의 개발·홍보에 一益을 다해오고있다.

재학시 총학생회장과 李동문의 전부를 맡힌동 저서의 출판기념회에는 본회 文明麟 柳周曄 禹國一부회장, 金準鏞前부회장등 50여명의 동문과 1백20여명의 축하객들이 참석, 성황을 이루었다.

地上5층의 東珍빌딩竣工

金銘善동문

金銘善(61경제·東珍織物사장)동문이 종로4가 로타리 동대문경찰서앞에 東珍빌딩을 신축, 지난25일준공식을 가졌다.

同빌딩은 지하1층 지상5층으로 현대식 시설을 갖추었다. 한편 이날 준공식에는 최재구명예회장, 정재철회장을 비롯, 문태식 유주현 홍종래 유주형 문명린 김동정 참석, 테프론 우국일 팽순재부회장등 많은 동문들이 참석, 테프론 金동문의 사업확장을 축하했다.

宇開發을 새로차리고 끈동대표에취임했다.

우리들의 일상생활과 밀접한 관련을갖고있는 보험의 대행업인 同社는 한국자동차보험, 안국화재해상보험, 대한보증보험의 대리점으로 각종 損保상품등을 취급하고있다.

韓國談동문 榮進·轉補

▲申定淳(64 행정)‖한국의환은행 업무부次長으로.

▲李殷甲(74 경영)‖한일은행 카나다토론토사무소 所長代理로.

▲申昊永(73법학)‖탐미화장품(주) 영업부 特販1과장으로.

▲金衡均(74불교)‖대한산투(주) 흥보과에서 삼익상선(주) 총무과장으로.

▲羅聖基(65상학)‖제일은행 여의도지점 대리로.

敎授動靜

▲鄭在覺총장‖9월5일 성북동 자택서 逝配.

▲申宗淳(경주대학장)‖9월30일 서대문구 남가좌동 자택서 母親喪.

▲김선배(사범대)‖10월9일 535돌 한글날을 맞아 청주·충주에서 「한글과거테의 갈길」에 대하여 강연. 지난 여름 방학중엔 ○○사단등에서 「세종대왕의 위대한 업적」에 대하여 순회강연을 가진바도있다.

▲金生彬(토목과)‖지난8월20일 일본 동경공대에서 1년간의 연구활동을 마치고 귀국.

▲李文輔(건축과)‖일본대학에 연구활동차 지난8월20일 출국.

▲尹柱憶(식공과)‖일본 오오사까대학에서 연구활동을 마치고 8월25일 귀국.

▲辛孝善(食工科)‖美國 미시간주립대에 1년간 연구활동차 지난8월20일출국.

▲黃龍浩(경상대)‖美S·오리건大學교환교수로 1년간의 연구활동을 마친뒤 이번 학기부터는 와싱턴大學으로 轉籍, 연구활동을 계속할예정.

黃교수는 지난 9월21일 연구기간 연장및 私務次 일시 귀국했다가 10월14일다시 出國했는데 와싱턴에서 약1년간 체류예정.

▲金正梅(영문과)‖7월4일 부터 31일까지 英國Nottingham대학에서 개최한 셰익스피어에 참가하고 영국 교육계를 둘러본뒤 귀국.

▲韓明希(敎育學科)‖지난 8월27일부터 9월2일까지 뉴우지일랜드 웰링턴에서 열린 세계교육자총연맹(WCOTP) 제8차 아시아·남태평양 지역회의에 우리나라 대표로 참가하고 귀국.

▲權奇重(불교대)‖日本大正大學 교환교수부임차 지난9월25일출국, 1년간 체류예정.

▲吳泉燁(미술과)‖9월15일부터 82년 8월31일까지 프랑스 마르세이유대학으로 출국.

▲洪錫强(수교과)‖지난 9월10일 美오클라호마 주립대학원에서 1년간 체류

지난 9월8~26일까지 유럽과 美洲지역의 제약업계 현황을 살피는 한편, 기술제휴사와 신제품개발및 의약품 수출입업무에 대한 협의를 끝내고 귀국.

▲徐京保(51佛敎·一鵬禪院長)‖10월9일 日本 京都에서 열린 韓·日佛敎친선대회에 참석한뒤 美國으로 건너가 약2개월간 표교활동을 벌일 예정.

▲馬順伊(59정치·대영산업 사장)‖9월29일~10월7일까지 여성경제인협회시찰단으로 渡日.

▲金富榮(58영문·仁川高교사)‖지난7월10~8월10일까지 문교부추천으로 해외연수차 뉴욕 L·A 시카고등 美州지역을 다녀옴.

▲趙在浩(65불교·학교법인東國學院사무국장)‖10월5~27일까지 약20일간 뉴욕 와싱턴·샌프란시스코·하와이등 美洲전역을 돌면서 교육계를 시찰. 귀로에는 東京에 들려 日本의 교육계도 살펴볼 예정.

▲任香根(65경제·美LA올림픽부동산학교장)‖업무차 일시귀국했다가 약10일간 체류하고 지난9월14일 出國.

祝

金馬物産(株) 대표이사 朴養源
建扶建設(株) 회장 崔大熙
三現체인(株) 대표이사 許五澤
平和産業(株) 대표이사 金北喆
信興印刷(株) 대표이사 朴忠一
한영貿易(株) 대표이사 韓永輝
한국테프론공업(株) 대표이사 洪錫橋
영신금속(株) 대표이사 千泰增
서울旅客自動車(株) 대표이사 李鍾善

한발전을 기원합니다

天一製藥公社 대표 韓相根

建和商社(建和工業社 서울營業所) 대표 朴吉杜

五洋企業社 부사장 吳東益

삼영기계공업사 대표 金福男 (공인會計士)

신대용기金공사 대표 金在淑

종넙식품 대표 金敏秀

保護安全 대표 李逸產業社

영진종합사무기상사 대표 李三澤

元豊金屬 대표 金植鳳

東友會館의 竣工을 祝賀하며

會館建立의 經緯

東友會館은 在日本大韓基督敎會 東京老會 所屬 敎會들의 聯合會인 東京老會 聯合會가 建立한 會館이다。

東京老會 聯合會는 1955年 3月 31日 東京老會 所屬 敎會들이 聯合하여 組織한 團體로서 그 目的은 東京老會 所屬 敎會들의 聯絡과 協助를 圖謀하고 敎會 相互間의 親睦을 增進하며 敎會 發展을 期하는 데 있다。

東京老會 聯合會는 1955年 3月 31日 組織된 以來 每年 春秋 兩次의 定期總會를 開催하여 왔으며 1957年 3月 31日 第三回 定期總會에서 會館建立을 決議하고 1957年 4月 1日 會館建立委員會를 組織하여 會館建立을 推進하여 왔다。

會館建立委員會는 1957年 4月 1日 組織된 以來 會館建立을 爲하여 募金運動을 展開하여 왔으며 1958年 3月 31日 第四回 定期總會에서 會館建立委員會의 解散과 會館管理委員會의 組織을 決議하였다。

會館管理委員會는 1958年 4月 1日 組織된 以來 會館의 管理運營을 擔當하여 왔으며 1959年 3月 31日 第五回 定期總會에서 會館管理委員會의 解散과 會館運營委員會의 組織을 決議하였다。

會館運營委員會는 1959年 4月 1日 組織된 以來 會館의 運營을 擔當하여 왔으며 1960年 3月 31日 第六回 定期總會에서 會館運營委員會의 解散과 會館運營委員會의 組織을 決議하였다。

會館運營委員會는 1960年 4月 1日 組織된 以來 會館의 運營을 擔當하여 왔으며 1961年 3月 31日 第七回 定期總會에서 會館運營委員會의 解散과 會館運營委員會의 組織을 決議하였다。

會館運營委員會는 1961年 4月 1日 組織된 以來 會館의 運營을 擔當하여 왔으며 1962年 3月 31日 第八回 定期總會에서 會館運營委員會의 解散과 會館運營委員會의 組織을 決議하였다。

會館運營委員會는 1962年 4月 1日 組織된 以來 會館의 運營을 擔當하여 왔으며 1963年 3月 31日 第九回 定期總會에서 會館運營委員會의 解散과 會館運營委員會의 組織을 決議하였다。

會館運營委員會는 1963年 4月 1日 組織된 以來 會館의 運營을 擔當하여 왔으며 1964年 3月 31日 第十回 定期總會에서 會館運營委員會의 解散과 會館運營委員會의 組織을 決議하였다。

會館運營委員會는 1964年 4月 1日 組織된 以來 會館의 運營을 擔當하여 왔으며 1965年 3月 31日 第十一回 定期總會에서 會館運營委員會의 解散과 會館運營委員會의 組織을 決議하였다。

會館運營委員會는 1965年 4月 1日 組織된 以來 會館의 運營을 擔當하여 왔으며 1966年 3月 31日 第十二回 定期總會에서 會館運營委員會의 解散과 會館運營委員會의 組織을 決議하였다。

會館運營委員會는 1966年 4月 1日 組織된 以來 會館의 運營을 擔當하여 왔으며 1967年 3月 31日 第十三回 定期總會에서 會館運營委員會의 解散과 會館運營委員會의 組織을 決議하였다。

會館運營委員會는 1967年 4月 1日 組織된 以來 會館의 運營을 擔當하여 왔으며 1968年 3月 31日 第十四回 定期總會에서 會館運營委員會의 解散과 會館運營委員會의 組織을 決議하였다。

會館運營委員會는 1968年 4月 1日 組織된 以來 會館의 運營을 擔當하여 왔으며 1969年 3月 31日 第十五回 定期總會에서 會館運營委員會의 解散과 會館運營委員會의 組織을 決議하였다。

會館運營委員會는 1969年 4月 1日 組織된 以來 會館의 運營을 擔當하여 왔으며 1970年 3月 31日 第十六回 定期總會에서 會館運營委員會의 解散과 會館運營委員會의 組織을 決議하였다。

會館運營委員會는 1970年 4月 1日 組織된 以來 會館의 運營을 擔當하여 왔으며 1971年 3月 31日 第十七回 定期總會에서 會館運營委員會의 解散과 會館運營委員會의 組織을 決議하였다。

會館運營委員會는 1971年 4月 1日 組織된 以來 會館의 運營을 擔當하여 왔으며 1972年 3月 31日 第十八回 定期總會에서 會館運營委員會의 解散과 會館運營委員會의 組織을 決議하였다。

會館運營委員會는 1972年 4月 1日 組織된 以來 會館의 運營을 擔當하여 왔으며 1973年 3月 31日 第十九回 定期總會에서 會館運營委員會의 解散과 會館運營委員會의 組織을 決議하였다。

會館運營委員會는 1973年 4月 1日 組織된 以來 會館의 運營을 擔當하여 왔으며 1974年 3月 31日 第二十回 定期總會에서 會館運營委員會의 解散과 會館運營委員會의 組織을 決議하였다。

會館運營委員會는 1974年 4月 1日 組織된 以來 會館의 運營을 擔當하여 왔으며 1975年 3月 31日 第二十一回 定期總會에서 會館運營委員會의 解散과 會館運營委員會의 組織을 決議하였다。

會館運營委員會는 1975年 4月 1日 組織된 以來 會館의 運營을 擔當하여 왔으며 1976年 3月 31日 第二十二回 定期總會에서 會館運營委員會의 解散과 會館運營委員會의 組織을 決議하였다。

會館運營委員會는 1976年 4月 1日 組織된 以來 會館의 運營을 擔當하여 왔으며 1977年 3月 31日 第二十三回 定期總會에서 會館運營委員會의 解散과 會館運營委員會의 組織을 決議하였다。

會館運營委員會는 1977年 4月 1日 組織된 以來 會館의 運營을 擔當하여 왔으며 1978年 3月 31日 第二十四回 定期總會에서 會館運營委員會의 解散과 會館運營委員會의 組織을 決議하였다。

會館運營委員會는 1978年 4月 1日 組織된 以來 會館의 運營을 擔當하여 왔으며 1979年 3月 31日 第二十五回 定期總會에서 會館運營委員會의 解散과 會館運營委員會의 組織을 決議하였다。

會館運營委員會는 1979年 4月 1日 組織된 以來 會館의 運營을 擔當하여 왔으며 1980年 3月 31日 第二十六回 定期總會에서 會館運營委員會의 解散과 會館運營委員會의 組織을 決議하였다。

會館運營委員會는 1980年 4月 1日 組織된 以來 會館의 運營을 擔當하여 왔으며 1981年 3月 31日 第二十七回 定期總會에서 會館運營委員會의 解散과 會館運營委員會의 組織을 決議하였다。

會館運營委員會는 1981年 4月 1日 組織된 以來 會館의 運營을 擔當하여 왔으며 1982年 3月 31日 第二十八回 定期總會에서 會館運營委員會의 解散과 會館運營委員會의 組織을 決議하였다。

會館運營委員會는 1982年 4月 1日 組織된 以來 會館의 運營을 擔當하여 왔으며 1983年 3月 31日 第二十九回 定期總會에서 會館運營委員會의 解散과 會館運營委員會의 組織을 決議하였다。

會館運營委員會는 1983年 4月 1日 組織된 以來 會館의 運營을 擔當하여 왔으며 1984年 3月 31日 第三十回 定期總會에서 會館運營委員會의 解散과 會館運營委員會의 組織을 決議하였다。

會館運營委員會는 1984年 4月 1日 組織된 以來 會館의 運營을 擔當하여 왔으며 1985年 3月 31日 第三十一回 定期總會에서 會館運營委員會의 解散과 會館運營委員會의 組織을 決議하였다。

會館運營委員會는 1985年 4月 1日 組織된 以來 會館의 運營을 擔當하여 왔으며 1986年 3月 31日 第三十二回 定期總會에서 會館運營委員會의 解散과 會館運營委員會의 組織을 決議하였다。

會館運營委員會는 1986年 4月 1日 組織된 以來 會館의 運營을 擔當하여 왔으며 1987年 3月 31日 第三十三回 定期總會에서 會館運營委員會의 解散과 會館運營委員會의 組織을 決議하였다。

會館運營委員會는 1987年 4月 1日 組織된 以來 會館의 運營을 擔當하여 왔으며 1988年 3月 31日 第三十四回 定期總會에서 會館運營委員會의 解散과 會館運營委員會의 組織을 決議하였다。

會館運營委員會는 1988年 4月 1日 組織된 以來 會館의 運營을 擔當하여 왔으며 1989年 3月 31日 第三十五回 定期總會에서 會館運營委員會의 解散과 會館運營委員會의 組織을 決議하였다。

會館運營委員會는 1989年 4月 1日 組織된 以來 會館의 運營을 擔當하여 왔으며 1990年 3月 31日 第三十六回 定期總會에서 會館運營委員會의 解散과 會館運營委員會의 組織을 決議하였다。

會館運營委員會는 1990年 4月 1日 組織된 以來 會館의 運營을 擔當하여 왔으며 1991年 3月 31日 第三十七回 定期總會에서 會館運營委員會의 解散과 會館運營委員會의 組織을 決議하였다。

會館運營委員會는 1991年 4月 1日 組織된 以來 會館의 運營을 擔當하여 왔으며 1992年 3月 31日 第三十八回 定期總會에서 會館運營委員會의 解散과 會館運營委員會의 組織을 決議하였다。

會館運營委員會는 1992年 4月 1日 組織된 以來 會館의 運營을 擔當하여 왔으며 1993年 3月 31日 第三十九回 定期總會에서 會館運營委員會의 解散과 會館運營委員會의 組織을 決議하였다。

會館運營委員會는 1993年 4月 1日 組織된 以來 會館의 運營을 擔當하여 왔으며 1994年 3月 31日 第四十回 定期總會에서 會館運營委員會의 解散과 會館運營委員會의 組織을 決議하였다。

會館運營委員會는 1994年 4月 1日 組織된 以來 會館의 運營을 擔當하여 왔으며 1995年 3月 31日 第四十一回 定期總會에서 會館運營委員會의 解散과 會館運營委員會의 組織을 決議하였다。

會館運營委員會는 1995年 4月 1日 組織된 以來 會館의 運營을 擔當하여 왔으며 1996年 3月 31日 第四十二回 定期總會에서 會館運營委員會의 解散과 會館運營委員會의 組織을 決議하였다。

會館運營委員會는 1996年 4月 1日 組織된 以來 會館의 運營을 擔當하여 왔으며 1997年 3月 31日 第四十三回 定期總會에서 會館運營委員會의 解散과 會館運營委員會의 組織을 決議하였다。

會館運營委員會는 1997年 4月 1日 組織된 以來 會館의 運營을 擔當하여 왔으며 1998年 3月 31日 第四十四回 定期總會에서 會館運營委員會의 解散과 會館運營委員會의 組織을 決議하였다。

會館運營委員會는 1998年 4月 1日 組織된 以來 會館의 運營을 擔當하여 왔으며 1999年 3月 31日 第四十五回 定期總會에서 會館運營委員會의 解散과 會館運營委員會의 組織을 決議하였다。

會館運營委員會는 1999年 4月 1日 組織된 以來 會館의 運營을 擔當하여 왔으며 2000年 3月 31日 第四十六回 定期總會에서 會館運營委員會의 解散과 會館運營委員會의 組織을 決議하였다。

會館運營委員會는 2000年 4月 1日 組織된 以來 會館의 運營을 擔當하여 왔으며 2001年 3月 31日 第四十七回 定期總會에서 會館運營委員會의 解散과 會館運營委員會의 組織을 決議하였다。

會館運營委員會는 2001年 4月 1日 組織된 以來 會館의 運營을 擔當하여 왔으며 2002年 3月 31日 第四十八回 定期總會에서 會館運營委員會의 解散과 會館運營委員會의 組織을 決議하였다。

會館運營委員會는 2002年 4月 1日 組織된 以來 會館의 運營을 擔當하여 왔으며 2003年 3月 31日 第四十九回 定期總會에서 會館運營委員會의 解散과 會館運營委員會의 組織을 決議하였다。

會館運營委員會는 2003年 4月 1日 組織된 以來 會館의 運營을 擔當하여 왔으며 2004年 3月 31日 第五十回 定期總會에서 會館運營委員會의 解散과 會館運營委員會의 組織을 決議하였다。

會館運營委員會는 2004年 4月 1日 組織된 以來 會館의 運營을 擔當하여 왔으며 2005年 3月 31日 第五十一回 定期總會에서 會館運營委員會의 解散과 會館運營委員會의 組織을 決議하였다。

會館運營委員會는 2005年 4月 1日 組織된 以來 會館의 運營을 擔當하여 왔으며 2006年 3月 31日 第五十二回 定期總會에서 會館運營委員會의 解散과 會館運營委員會의 組織을 決議하였다。

會館運營委員會는 2006年 4月 1日 組織된 以來 會館의 運營을 擔當하여 왔으며 2007年 3月 31日 第五十三回 定期總會에서 會館運營委員會의 解散과 會館運營委員會의 組織을 決議하였다。

會館運營委員會는 2007年 4月 1日 組織된 以來 會館의 運營을 擔當하여 왔으며 2008年 3月 31日 第五十四回 定期總會에서 會館運營委員會의 解散과 會館運營委員會의 組織을 決議하였다。

會館運營委員會는 2008年 4月 1日 組織된 以來 會館의 運營을 擔當하여 왔으며 2009年 3月 31日 第五十五回 定期總會에서 會館運營委員會의 解散과 會館運營委員會의 組織을 決議하였다。

會館運營委員會는 2009年 4月 1日 組織된 以來 會館의 運營을 擔當하여 왔으며 2010年 3月 31日 第五十六回 定期總會에서 會館運營委員會의 解散과 會館運營委員會의 組織을 決議하였다。

會館運營委員會는 2010年 4月 1日 組織된 以來 會館의 運營을 擔當하여 왔으며 2011年 3月 31日 第五十七回 定期總會에서 會館運營委員會의 解散과 會館運營委員會의 組織을 決議하였다。

會館運營委員會는 2011年 4月 1日 組織된 以來 會館의 運營을 擔當하여 왔으며 2012年 3月 31日 第五十八回 定期總會에서 會館運營委員會의 解散과 會館運營委員會의 組織을 決議하였다。

會館運營委員會는 2012年 4月 1日 組織된 以來 會館의 運營을 擔當하여 왔으며 2013年 3月 31日 第五十九回 定期總會에서 會館運營委員會의 解散과 會館運營委員會의 組織을 決議하였다。

會館運營委員會는 2013年 4月 1日 組織된 以來 會館의 運營을 擔當하여 왔으며 2014年 3月 31日 第六十回 定期總會에서 會館運營委員會의 解散과 會館運營委員會의 組織을 決議하였다。

會館運營委員會는 2014年 4月 1日 組織된 以來 會館의 運營을 擔當하여 왔으며 2015年 3月 31日 第六十一回 定期總會에서 會館運營委員會의 解散과 會館運營委員會의 組織을 決議하였다。

會館運營委員會는 2015年 4月 1日 組織된 以來 會館의 運營을 擔當하여 왔으며 2016年 3月 31日 第六十二回 定期總會에서 會館運營委員會의 解散과 會館運營委員會의 組織을 決議하였다。

會館運營委員會는 2016年 4月 1日 組織된 以來 會館의 運營을 擔當하여 왔으며 2017年 3月 31日 第六十三回 定期總會에서 會館運營委員會의 解散과 會館運營委員會의 組織을 決議하였다。

會館運營委員會는 2017年 4月 1日 組織된 以來 會館의 運營을 擔當하여 왔으며 2018年 3月 31日 第六十四回 定期總會에서 會館運營委員會의 解散과 會館運營委員會의 組織을 決議하였다。

會館運營委員會는 2018年 4月 1日 組織된 以來 會館의 運營을 擔當하여 왔으며 2019年 3月 31日 第六十五回 定期總會에서 會館運營委員會의 解散과 會館運營委員會의 組織을 決議하였다。

會館運營委員會는 2019年 4月 1日 組織된 以來 會館의 運營을 擔當하여 왔으며 2020年 3月 31日 第六十六回 定期總會에서 會館運營委員會의 解散과 會館運營委員會의 組織을 決議하였다。

會館運營委員會는 2020年 4月 1日 組織된 以來 會館의 運營을 擔當하여 왔으며 2021年 3月 31日 第六十七回 定期總會에서 會館運營委員會의 解散과 會館運營委員會의 組織을 決議하였다。

會館運營委員會는 2021年 4月 1日 組織된 以來 會館의 運營을 擔當하여 왔으며 2022年 3月 31日 第六十八回 定期總會에서 會館運營委員會의 解散과 會館運營委員會의 組織을 決議하였다。

會館運營委員會는 2022年 4月 1日 組織된 以來 會館의 運營을 擔當하여 왔으며 2023年 3月 31日 第六十九回 定期總會에서 會館運營委員會의 解散과 會館運營委員會의 組織을 決議하였다。

會館運營委員會는 2023年 4月 1日 組織된 以來 會館의 運營을 擔當하여 왔으며 2024年 3月 31日 第七十回 定期總會에서 會館運營委員會의 解散과 會館運營委員會의 組織을 決議하였다。

會館運營委員會는 2024年 4月 1日 組織된 以來 會館의 運營을 擔當하여 왔으며 2025年 3月 31日 第七十一回 定期總會에서 會館運營委員會의 解散과 會館運營委員會의 組織을 決議하였다。

會館運營委員會는 2025年 4月 1日 組織된 以來 會館의 運營을 擔當하여 왔으며 2026年 3月 31日 第七十二回 定期總會에서 會館運營委員會의 解散과 會館運營委員會의 組織을 決議하였다。

會館運營委員會는 2026年 4月 1日 組織된 以來 會館의 運營을 擔當하여 왔으며 2027年 3月 31日 第七十三回 定期總會에서 會館運營委員會의 解散과 會館運營委員會의 組織을 決議하였다。

會館運營委員會는 2027年 4月 1日 組織된 以來 會館의 運營을 擔當하여 왔으며 2028年 3月 31日 第七十四回 定期總會에서 會館運營委員會의 解散과 會館運營委員會의 組織을 決議하였다。

會館運營委員會는 2028年 4月 1日 組織된 以來 會館의 運營을 擔當하여 왔으며 2029年 3月 31日 第七十五回 定期總會에서 會館運營委員會의 解散과 會館運營委員會의 組織을 決議하였다。

會館運營委員會는 2029年 4月 1日 組織된 以來 會館의 運營을 擔當하여 왔으며 2030年 3月 31日 第七十六回 定期總會에서 會館運營委員會의 解散과 會館運營委員會의 組織을 決議하였다。

會館運營委員會는 2030年 4月 1日 組織된 以來 會館의 運營을 擔當하여 왔으며 2031年 3月 31日 第七十七回 定期總會에서 會館運營委員會의 解散과 會館運營委員會의 組織을 決議하였다。

會館運營委員會는 2031年 4月 1日 組織된 以來 會館의 運營을 擔當하여 왔으며 2032年 3月 31日 第七十八回 定期總會에서 會館運營委員會의 解散과 會館運營委員會의 組織을 決議하였다。

會館運營委員會는 2032年 4月 1日 組織된 以來 會館의 運營을 擔當하여 왔으며 2033年 3月 31日 第七十九回 定期總會에서 會館運營委員會의 解散과 會館運營委員會의 組織을 決議하였다。

會館運營委員會는 2033年 4月 1日 組織된 以來 會館의 運營을 擔當하여 왔으며 2034年 3月 31日 第八十回 定期總會에서 會館運營委員會의 解散과 會館運營委員會의 組織을 決議하였다。

會館運營委員會는 2034年 4月 1日 組織된 以來 會館의 運營을 擔當하여 왔으며 2035年 3月 31日 第八十一回 定期總會에서 會館運營委員會의 解散과 會館運營委員會의 組織을 決議하였다。

會館運營委員會는 2035年 4月 1日 組織된 以來 會館의 運營을 擔當하여 왔으며 2036年 3月 31日 第八十二回 定期總會에서 會館運營委員會의 解散과 會館運營委員會의 組織을 決議하였다。

會館運營委員會는 2036年 4月 1日 組織된 以來 會館의 運營을 擔當하여 왔으며 2037年 3月 31日 第八十三回 定期總會에서 會館運營委員會의 解散과 會館運營委員會의 組織을 決議하였다。

會館運營委員會는 2037年 4月 1日 組織된 以來 會館의 運營을 擔當하여 왔으며 2038年 3月 31日 第八十四回 定期總會에서 會館運營委員會의 解散과 會館運營委員會의 組織을 決議하였다。

會館運營委員會는 2038年 4月 1日 組織된 以來 會館의 運營을 擔當하여 왔으며 2039年 3月 31日 第八十五回 定期總會에서 會館運營委員會의 解散과 會館運營委員會의 組織을 決議하였다。

會館運營委員會는 2039年 4月 1日 組織된 以來 會館의 運營을 擔當하여 왔으며 2040年 3月 31日 第八十六回 定期總會에서 會館運營委員會의 解散과 會館運營委員會의 組織을 決議하였다。

會館運營委員會는 2040年 4月 1日 組織된 以來 會館의 運營을 擔當하여 왔으며 2041年 3月 31日 第八十七回 定期總會에서 會館運營委員會의 解散과 會館運營委員會의 組織을 決議하였다。

會館運營委員會는 2041年 4月 1日 組織된 以來 會館의 運營을 擔當하여 왔으며 2042年 3月 31日 第八十八回 定期總會에서 會館運營委員會의 解散과 會館運營委員會의 組織을 決議하였다。

會館運營委員會는 2042年 4月 1日 組織된 以來 會館의 運營을 擔當하여 왔으며 2043年 3月 31日 第八十九回 定期總會에서 會館運營委員會의 解散과 會館運營委員會의 組織을 決議하였다。

會館運營委員會는 2043年 4月 1日 組織된 以來 會館의 運營을 擔當하여 왔으며 2044年 3月 31日 第九十回 定期總會에서 會館運營委員會의 解散과 會館運營委員會의 組織을 決議하였다。

會館運營委員會는 2044年 4月 1日 組織된 以來 會館의 運營을 擔當하여 왔으며 2045年 3月 31日 第九十一回 定期總會에서 會館運營委員會의 解散과 會館運營委員會의 組織을 決議하였다。

會館運營委員會는 2045年 4月 1日 組織된 以來 會館의 運營을 擔當하여 왔으며 2046年 3月 31日 第九十二回 定期總會에서 會館運營委員會의 解散과 會館運營委員會의 組織을 決議하였다。

會館運營委員會는 2046年 4月 1日 組織된 以來 會館의 運營을 擔當하여 왔으며 2047年 3月 31日 第九十三回 定期總會에서 會館運營委員會의 解散과 會館運營委員會의 組織을 決議하였다。

會館運營委員會는 2047年 4月 1日 組織된 以來 會館의 運營을 擔當하여 왔으며 2048年 3月 31日 第九十四回 定期總會에서 會館運營委員會의 解散과 會館運營委員會의 組織을 決議하였다。

會館運營委員會는 2048年 4月 1日 組織된 以來 會館의 運營을 擔當하여 왔으며 2049年 3月 31日 第九十五回 定期總會에서 會館運營委員會의 解散과 會館運營委員會의 組織을 決議하였다。

會館運營委員會는 2049年 4月 1日 組織된 以來 會館의 運營을 擔當하여 왔으며 2050年 3月 31日 第九十六回 定期總會에서 會館運營委員會의 解散과 會館運營委員會의 組織을 決議하였다。

會館運營委員會는 2050年 4月 1日 組織된 以來 會館의 運營을 擔當하여 왔으며 2051年 3月 31日 第九十七回 定期總會에서 會館運營委員會의 解散과 會館運營委員會의 組織을 決議하였다。

會館運營委員會는 2051年 4月 1日 組織된 以來 會館의 運營을 擔當하여 왔으며 2052年 3月 31日 第九十八回 定期總會에서 會館運營委員會의 解散과 會館運營委員會의 組織을 決議하였다。

會館運營委員會는 2052年 4月 1日 組織된 以來 會館의 運營을 擔當하여 왔으며 2053年 3月 31日 第九十九回 定期總會에서 會館運營委員會의 解散과 會館運營委員會의 組織을 決議하였다。

會館運營委員會는 2053年 4月 1日 組織된 以來 會館의 運營을 擔當하여 왔으며 2054年 3月 31日 第一百回 定期總會에서 會館運營委員會의 解散과 會館運營委員會의 組織을 決議하였다。

會館運營委員會는 2054年 4月 1日 組織된 以來 會館의 運營을 擔當하여 왔으며 2055年 3月 31日 第一百一回 定期總會에서 會館運營委員會의 解散과 會館運營委員會의 組織을 決議하였다。

會館運營委員會는 2055年 4月 1日 組織된 以來 會館의 運營을 擔當하여 왔으며 2056年 3月 31日 第一百二回 定期總會에서 會館運營委員會의 解散과 會館運營委員會의 組織을 決議하였다。

會館運營委員會는 2056年 4月 1日 組織된 以來 會館의 運營을 擔當하여 왔으며 2057年 3月 31日 第一百三回 定期總會에서 會館運營委員會의 解散과 會館運營委員會의 組織을 決議하였다。

會館運營委員會는 2057年 4月 1日 組織된 以來 會館의 運營을 擔當하여 왔으며 2058年 3月 31日 第一百四回 定期總會에서 會館運營委員會의 解散과 會館運營委員會의 組織을 決議하였다。

會館運營委員會는 2058年 4月 1日 組織된 以來 會館의 運營을 擔當하여 왔으며 2059年 3月 31日 第一百五回 定期總會에서 會館運營委員會의 解散과 會館運營委員會의 組織을 決議하였다。

會館運營委員會는 2059年 4月 1日 組織된 以來 會館의 運營을 擔當하여 왔으며 2060年 3月 31日 第一百六回 定期總會에서 會館運營委員會의 解散과 會館運營委員會의 組織을 決議하였다。

會館運營委員會는 2060年 4月 1日 組織된 以來 會館의 運營을 擔當하여 왔으며 2061年 3月 31日 第一百七回 定期總會에서 會館運營委員會의 解散과 會館運營委員會의 組織을 決議하였다。

會館運營委員會는 2061年 4月 1日 組織된 以來 會館의 運營을 擔當하여 왔으며 2062年 3月 31日 第一百八回 定期總會에서 會館運營委員會의 解散과 會館運營委員會의 組織을 決議하였다。

會館運營委員會는 2062年 4月 1日 組織된 以來 會館의 運營을 擔當하여 왔으며 2063年 3月 31日 第一百九回 定期總會에서 會館運營委員會의 解散과 會館運營委員會의 組織을 決議하였다。

會館運營委員會는 2063年 4月 1日 組織된 以來 會館의 運營을 擔當하여 왔으며 2064年 3月 31日 第一百十回 定期總會에서 會館運營委員會의 解散과 會館運營委員會의 組織을 決議하였다。

會館運營委員會는 2064年 4月 1日 組織된 以來 會館의 運營을 擔當하여 왔으며 2065年 3月 31日 第一百十一回 定期總會에서 會館運營委員會의 解散과 會館運營委員會의 組織을 決議하였다。

會館運營委員會는 2065年 4月 1日 組織된 以來 會館의 運營을 擔當하여 왔으며 2066年 3月 31日 第一百十二回 定期總會에서 會館運營委員會의 解散과 會館運營委員會의 組織을 決議하였다。

會館運營委員會는 2066年 4月 1日 組織된 以來 會館의 運營을 擔當하여 왔으며 2067年 3月 31日 第一百十三回 定期總會에서 會館運營委員會의 解散과 會館運營委員會의 組織을 決議하였다。

會館運營委員會는 2067年 4月 1日 組織된 以來 會館의 運營을 擔當하여 왔으며 2068年 3月 31日 第一百十四回 定期總會에서 會館運營委員會의 解散과 會館運營委員會의 組織을 決議하였다。

會館運營委員會는 2068年 4月 1日 組織된 以來 會館의 運營을 擔當하여 왔으며 2069年 3月 31日 第一百十五回 定期總會에서 會館運營委員會의 解散과 會館運營委員會의 組織을 決議하였다。

會館運營委員會는 2069年 4月 1日 組織된 以來 會館의 運營을 擔當하여 왔으며 2070年 3月 31日 第一百十六回 定期總會에서 會館運營委員會의 解散과 會館運營委員會의 組織을 決議하였다。

會館運營委員會는 2070年 4月 1日 組織된 以來 會館의 運營을 擔當하여 왔으며 2071年 3月 31日 第一百十七回 定期總會에서 會館運營委員會의 解散과 會館運營委員會의 組織을 決議하였다。

會館運營委員會는 2071年 4月 1日 組織된 以來 會館의 運營을 擔當하여 왔으며 2072年 3月 31日 第一百十八回 定期總會에서 會館運營委員會의 解散과 會館運營委員會의 組織을 決議하였다。

會館運營委員會는 2072年 4月 1日 組織된 以來 會館의 運營을 擔當하여 왔으며 2073年 3月 31日 第一百十九回 定期總會에서 會館運營委員會의 解散과 會館運營委員會의 組織을 決議하였다。

會館運營委員會는 2073年 4月 1日 組織된 以來 會館의 運營을 擔當하여 왔으며 2074年 3月 31日 第一百二十回 定期總會에서 會館運營委員會의 解散과 會館運營委員會의 組織을 決議하였다。

會館運營委員會는 2074年 4月 1日 組織된 以來 會館의 運營을 擔當하여 왔으며 2075年 3月 31日 第一百二十一回 定期總會에서 會館運營委員會의 解散과 會館運營委員會의 組織을 決議하였다。

會館運營委員會는 2075年 4月 1日 組織된 以來 會館의 運營을 擔當하여 왔으며 2076年 3月 31日 第一百二十二回 定期總會에서 會館運營委員會의 解散과 會館運營委員會의 組織을 決議하였다。

會館運營委員會는 2076年 4月 1日 組織된 以來 會館의 運營을 擔當하여 왔으며 2077年 3月 31日 第一百二十三回 定期總會에서 會館運營委員會의 解散과 會館運營委員會의 組織을 決議하였다。

會館運營委員會는 2077年 4月 1日 組織된 以來 會館의 運營을 擔當하여 왔으며 2078年 3月 31日 第一百二十四回 定期總會에서 會館運營委員會의 解散과 會館運營委員會의 組織을 決議하였다。

會館運營委員會는 2078年 4月 1日 組織된 以來 會館의 運營을 擔當하여 왔으며 2079年 3月 31日 第一百二十五回 定期總會에서 會館運營委員會의 解散과 會館運營委員會의 組織을 決議하였다。

會館運營委員會는 2079年 4月 1日 組織된 以來 會館의 運營을 擔當하여 왔으며 2080年 3月 31日 第一百二十六回 定期總會에서 會館運營委員會의 解散과 會館運營委員會의 組織을 決議하였다。

會館運營委員會는 2080年 4月 1日 組織된 以來 會館의 運營을 擔當하여 왔으며 2081年 3月 31日 第一百二十七回 定期總會에서 會館運營委員會의 解散과 會館運營委員會의 組織을 決議하였다。

會館運營委員會는 2081年 4月 1日 組織된 以來 會館의 運營을 擔當하여 왔으며 2082年 3月 31日 第一百二十八回 定期總會에서 會館運營委員會의 解散과 會館運營委員會의 組織을 決議하였다。

會館運營委員會는 2082年 4月 1日 組織된 以來 會館의 運營을 擔當하여 왔으며 2083年 3月 31日 第一百二十九回 定期總會에서 會館運營委員會의 解散과 會館運營委員會의 組織을 決議하였다。

會館運營委員會는 2083年 4月 1日 組織된 以來 會館의 運營을 擔當하여 왔으며 2084年 3月 31日 第一百三十回 定期總會에서 會館運營委員會의 解散과 會館運營委員會의 組織을 決議하였다。

會館運營委員會는 2084年 4月 1日 組織된 以來 會館의 運營을 擔當하여 왔으며 2085年 3月 31日 第一百三十一回 定期總會에서 會館運營委員會의 解散과 會館運營委員會의 組織을 決議하였다。

會館運營委員會는 2085年 4月 1日 組織된 以來 會館의 運營을 擔當하여 왔으며 2086年 3月 31日 第一百三十二回 定期總會에서 會館運營委員會의 解散과 會館運營委員會의 組織을 決議하였다。

會館運營委員會는 2086年 4月 1日 組織된 以來 會館의 運營을 擔當하여 왔으며 2087年 3月 31日 第一百三十三回 定期總會에서 會館運營委員會의 解散과 會館運營委員會의 組織을 決議하였다。

會館運營委員會는 2087年 4月 1日 組織된 以來 會館의 運營을 擔當하여 왔으며 2088年 3月 31日 第一百三十四回 定期總會에서 會館運營委員會의 解散과 會館運營委員會의 組織을 決議하였다。

會館運營委員會는 2088年 4月 1日 組織된 以來 會館의 運營을 擔當하여 왔으며 2089年 3月 31日 第一百三十五回 定期總會에서 會館運營委員會의 解散과 會館運營委員會의 組織을 決議하였다。

會館運營委員會는 2089年 4月 1日 組織된 以來 會館의 運營을 擔當하여 왔으며 2090年 3月 31日 第一百三十六回 定期總會에서 會館運營委員會의 解散과 會館運營委員會의 組織을 決議하였다。

會館運營委員會는 2090年 4月 1日 組織된 以來 會館의 運營을 擔當하여 왔으며 2091年 3月 31日 第一百三十七回 定期總會에서 會館運營委員會의 解散과 會館運營委員會의 組織을 決議하였다。

會館運營委員會는 2091年 4月 1日 組織된 以來 會館의 運營을 擔當하여 왔으며 2092年 3月 31日 第一百三十八回 定期總會에서 會館運營委員會의 解散과 會館運營委員會의 組織을 決議하였다。

會館運營委員會는 2092年 4月 1日 組織된 以來 會館의 運營을 擔當하여 왔으며 2093年 3月 31日 第一百三十九回 定期總會에서 會館運營委員會의 解散과 會館運營委員會의 組織을 決議하였다。

會館運營委員會는 2093年 4月 1日 組織된 以來 會館의 運營을 擔當하여 왔으며 2094年 3月 31日 第一百四十回 定期總會에서 會館運營委員會의 解散과 會館運營委員會의 組織을 決議하였다。

會館運營委員會는 2094年 4月 1日 組織된 以來 會館의 運營을 擔當하여 왔으며 2095年 3月 31日 第一百四十一回 定期總會에서 會館運營委員會의 解散과 會館運營委員會의 組織을 決議하였다。

會館運營委員會는 2095年 4月 1日 組織된 以來 會館의 運營을 擔當하여 왔으며 2096年 3月 31日 第一百四十二回 定期總會에서 會館運營委員會의 解散과 會館運營委員會의 組織을 決議하였다。

會館運營委員會는 2096年 4月 1日 組織된 以來 會館의 運營을 擔當하여 왔으며 2097年 3月 31日 第一百四十三回 定期總會에서 會館運營委員會의 解散과 會館運營委員會의 組織을 決議하였다。

會館運營委員會는 2097年 4月 1日 組織된 以來 會館의 運營을 擔當하여 왔으며 2098年 3月 31日 第一百四十四回 定期總會에서 會館運營委員會의 解散과 會館運營委員會의 組織을 決議하였다。

會館運營委員會는 2098年 4月 1日 組織된 以來 會館의 運營을 擔當하여 왔으며 2099年 3月 31日 第一百四十五回 定期總會에서 會館運營委員會의 解散과 會館運營委員會의 組織을 決議하였다。

會館運營委員會는 2099年 4月 1日 組織된 以來 會館의 運營을 擔當하여 왔으며 2100年 3月 31日 第一百四十六回 定期總會에서 會館運營委員會의 解散과 會館運營委員會의 組織을 決議하였다。

會館運營委員會는 2100年 4月 1日 組織된 以來 會館의 運營을 擔當하여 왔으며 2101年 3月 31日 第一百四十七回 定期總會에서 會館運營委員會의 解散과 會館運營委員會의 組織을 決議하였다。

會館運營委員會는 2101年 4月 1日 組織된 以來 會館의 運營을 擔當하여 왔으며 2102年 3月 31日 第一百四十八回 定期總會에서 會館運營委員會의 解散과 會館運營委員會의 組織을 決議하였다。

會館運營委員會는 2102年 4月 1日 組織된 以來 會館의 運營을 擔當하여 왔으며 2103年 3月 31日 第一百四十九回 定期總會에서 會館運營委員會의 解散과 會館運營委員會의 組織을 決議하였다。

會館運營委員會는 2103年 4月 1日 組織된 以來 會館의 運營을 擔當하여 왔으며 2104年 3月 31日 第一百五十回 定期總會에서 會館運營委員會의 解散과 會館運營委員會의 組織을 決議하였다。

會館運營委員會는 2104年 4月 1日 組織된 以來 會館의 運營을 擔當하여 왔으며 2105年 3月 31日 第一百五十一回 定期總會에서 會館運營委員會의 解散과 會館運營委員會의 組織을 決議하였다。

會館運營委員會는 2105年 4月 1日 組織된 以來 會館의 運營을 擔當하여 왔으며 2106年 3月 31日 第一百五十二回 定期總會에서 會館運營委員會의 解散과 會館運營委員會의 組織을 決議하였다。

會館運營委員會는 2106年 4月 1日 組織된 以來 會館의 運營을 擔當하여 왔으며 2107年 3月 31日 第一百五十三回 定期總會에서 會館運營委員會의 解散과 會館運營委員會의 組織을 決議하였다。

會館運營委員會는 2107年 4月 1日 組織된 以來 會館의 運營을 擔當하여 왔으며 2108年 3月 31日 第一百五十四回 定期總會에서 會館運營委員會의 解散과 會館運營委員會의 組織을 決議하였다。

會館運營委員會는 2108年 4月 1日 組織된 以來 會館의 運營을 擔當하여 왔으며 2109年 3月 31日 第一百五十五回 定期總會에서 會館運營委員會의 解散과 會館運營委員會의 組織을 決議하였다。

會館運營委員會는 2109年 4月

演映科 키워온 元老영화인

수준높은 演劇창조 계속해

26년여의 講壇生活에 만족

二〈停年退任 教授席〉二



〈文理大演映科교수〉

李 海 浪

학교설립자 李承薰선생의 손자로 한말 정치가 겸 교육가인 李商在선생의 맏아들로 태어났다。

한말 망국의 울분을 안고 중국 상해로 망명, 그곳에서 독립운동을 하다 병사한 부친 李東寧선생의 유해를 모셔와 국립묘지에 안장하기까지 그 뒷바라지를 하느라 학업이 늦어졌다。

1945년 해방과 함께 귀국, 서울대학교 문리대 영문학과에 입학, 1949년 졸업과 동시 모교 조교수로 부임, 1951년 6·25동란 때 부산 피난시절 문리대 학생처장을 맡아 학생들의 군입대 업무를 처리하기도 했다。

1953년 부교수로 승진, 1955년 미국 유학길에 올라 1957년 미시간대학에서 영문학 석사학위를 받고 귀국, 1958년 다시 도미, 1960년 하버드대학에서 영문학 박사학위를 받고 귀국, 1961년 교수로 승진, 1962년 문리대 학생처장을 맡아 학생들의 군입대 업무를 처리하기도 했다。

1965년 문리대 영문학과 주임교수를 맡아 학과의 발전을 위해 노력하는 한편 1967년 문리대 학장에 취임, 1969년 서울대학교 부총장에 취임, 1971년 서울대학교 총장에 취임, 1973년 2월 총장직을 사임하고 1973년 3월 문리대 영문학과 교수로 복귀, 1975년 문리대 학장에 취임, 1977년 2월 학장직을 사임하고 1977년 3월 문리대 영문학과 교수로 복귀, 1979년 문리대 영문학과 주임교수를 맡아 학과의 발전을 위해 노력하는 한편 1981년 문리대 학장에 취임, 1981년 2월 학장직을 사임하고 1981년 3월 문리대 영문학과 교수로 복귀, 1981년 8월 정년퇴임하였다。

金 熙 泰



〈演劇文化協會常任理事〉

李 眞 淳



〈文理大英語英文科교수〉

李 海 浪

〈文理大演映科교수〉

학교설립자 李承薰선생의 손자로 한말 정치가 겸 교육가인 李商在선생의 맏아들로 태어났다。

한말 망국의 울분을 안고 중국 상해로 망명, 그곳에서 독립운동을 하다 병사한 부친 李東寧선생의 유해를 모셔와 국립묘지에 안장하기까지 그 뒷바라지를 하느라 학업이 늦어졌다。

1945년 해방과 함께 귀국, 서울대학교 문리대 영문학과에 입학, 1949년 졸업과 동시 모교 조교수로 부임, 1951년 6·25동란 때 부산 피난시절 문리대 학생처장을 맡아 학생들의 군입대 업무를 처리하기도 했다。

1953년 부교수로 승진, 1955년 미국 유학길에 올라 1957년 미시간대학에서 영문학 석사학위를 받고 귀국, 1958년 다시 도미, 1960년 하버드대학에서 영문학 박사학위를 받고 귀국, 1961년 교수로 승진, 1962년 문리대 학생처장을 맡아 학생들의 군입대 업무를 처리하기도 했다。

1965년 문리대 영문학과 주임교수를 맡아 학과의 발전을 위해 노력하는 한편 1967년 문리대 학장에 취임, 1969년 서울대학교 부총장에 취임, 1971년 서울대학교 총장에 취임, 1973년 2월 총장직을 사임하고 1973년 3월 문리대 영문학과 교수로 복귀, 1975년 문리대 학장에 취임, 1977년 2월 학장직을 사임하고 1977년 3월 문리대 영문학과 교수로 복귀, 1979년 문리대 영문학과 주임교수를 맡아 학과의 발전을 위해 노력하는 한편 1981년 문리대 학장에 취임, 1981년 2월 학장직을 사임하고 1981년 3월 문리대 영문학과 교수로 복귀, 1981년 8월 정년퇴임하였다。

金 熙 泰

〈演劇文化協會常任理事〉

한국자동차보험조합(舊=社)
美國火災海上保險株式會社 代理店

世 宇 開 發

서울 中區 器井洞28—9
明星빌딩 205號
(퇴계로 5가 종두국교앞)
電話 261—1763 267—3495

「그물레 밤아 지금도」

김 성 배 수상집

질문 김성배(요업공업·정년퇴임)

수의 운동장을 지난 퇴임의 날, 제1수상집 「그물레 밤아 지금도」를 펴내셨다。

수의 이제 이 상집을 펴내게 된 동기는?

3정이 가까운 나의 학문의 발자취를 정리하는 뜻에서 이 상집을 펴내게 되었다。

수의 글들은 주로 어떤 것들인가?

요업에 관한 것이 대부분이지만 수필도 있다。

수의 글들은 어떤 특징이 있는가?

나의 학문의 특징이라고 할 것은 없으나 다만 가능한 한 쉽게 쓰려고 노력했다。

수의 글들은 어떤 독자층을 염두에 두고 쓰셨는가?

특별히 독자층을 염두에 두고 쓴 것은 아니다。

수의 글들은 어떤 점에 중점을 두고 쓰셨는가?

나의 학문의 특징이라고 할 것은 없으나 다만 가능한 한 쉽게 쓰려고 노력했

현주소

전국 高校 재직동문 名單

敎職동문 찾기운동 回信도착분 게재

□서울시□

◇대원중고
▲李鍾錫 (53국문) ‖교감
▲金鍾然 (80국사교) ‖교사
▲全奎準 (78전산) ‖〃
▲朴憲璇 (79철학) ‖〃
▲李元泰 (73국문) ‖연구부장
▲裵應九 (78사교) ‖교사
▲崔源虎 (78사교) ‖〃
▲兪興培 (74국문) ‖〃
▲李俊鎔 (78법학) ‖〃
▲金熙永 (77수학) ‖〃
▲安昌海 (76철학) ‖〃
▲孫東勳 (75국문) ‖〃
▲金泰振 (78사교) ‖〃
▲李淵采 (77사교) ‖〃
▲愼重喆 (80국문) ‖〃
▲許鍾元 (80국교) ‖〃
▲全龍基 (79수학) ‖〃
▲崔淳烈 (72국문) ‖2부 高교사
▲趙熙天 (77국문) ‖〃
▲張斗秀 (77국문) ‖〃
▲鄭昌憲 (79국문) ‖〃
▲金允煥 (43불교) ‖中敎師
▲南宮鉉 (49문학) ‖〃
▲金慶泰 (59영문) ‖〃
▲朴雨一 (65국문) ‖〃
▲金鶴進 (76국문) ‖〃
▲金熙泰 (77사학) ‖〃
▲朴桂官 (81국문) ‖〃
▲金珞榮 (81사학) ‖〃
◇淑明女高
▲崔在曜 (50국문) ‖교사
▲李禮和 (51국문) ‖〃
▲朴奇鴻 (58사학) ‖〃
▲曺星煥 (56정치) ‖〃
◇崇義女高
▲李政秀 (70영문) ‖교사
◇新京女商
▲李炳鐵 (61법학) ‖교사
▲鄭義泓 (68국문) ‖〃
◇화곡중
▲尹炳斗 (64국문) ‖교사
▲黃貞九 (75체교) ‖〃
◇海成女商
▲李慶麟 (61사학) ‖교감
◇신명여고
▲李啓夏 (63경영) ‖교사
◇인일여고
▲嚴和勇 (68상학) ‖〃
▲盧錫仁 (50사학) ‖〃

□인천시□

◇광성중고
▲張恒秀 (65政治) ‖교사
▲李鎭遠 (71化學) ‖〃
▲裵鍾永 (74化工) ‖〃
▲金容日 (75國敎) ‖〃
▲金哲洪 (80國敎) ‖〃
◇대건고교
▲安廷煥 (62國文) ‖교사
▲李元揆 (75國文) ‖〃
◇등인천고교
▲金知喆 (60化學) ‖교사
▲金龍得 (64法學) ‖〃
▲宋漢錫 (65經濟) ‖〃
▲金東敦 (65國文) ‖〃
▲黃貞容 (69行政) ‖〃
◇송도고교
▲崔相仁 (80數學) ‖교사
◇운산기계공고
▲朴元京 (81전기) ‖교사
▲蘆吉泳 (81교육) ‖교사
◇인천고교
▲金濟東 (42惠專) ‖교장
▲金富榮 (58英文) ‖교사
◇체육고교
▲黃明叙 (79科敎) ‖교사
◇경인여상
▲金東旭 (78농생) ‖교사
▲全薇仙 (80교육) ‖〃
◇문성여상
▲李良雨 (66經濟) ‖서무
▲愼鏞信 (78통계) ‖〃
◇수성고교
▲林正淳 (78통계) ‖교사
◇수원공고
▲李興馥 (65經濟) ‖교사
▲李柱煥 (79電氣) ‖〃
▲崔鴻求 (80建築) ‖교사
◇유신고교
▲申範澈 (62國文) ‖교사
▲金基秀 (73〃) ‖〃
▲金元淑 (77敎敎) ‖〃
▲金德子 (78國敎) ‖〃
▲安重杰 (79國文) ‖〃
◇水原女高
▲崔雄基 (57사학) ‖교사
▲韓明熙 (63경영) ‖〃
▲金興卿 (62영문) ‖〃
▲權寧一 (63영문) ‖〃
▲張熙三 (68식공) ‖〃

□경기도□

〈수원시〉
◇수원농림고교
▲金鎭旭 (61國文) ‖교사
▲李相雄 (71林學) ‖〃
〈가평군〉
◇설악중고
▲李光熙 (51英文) ‖교장
〈부천시〉
◇富川고교
▲宋聖甲 (61생물) ‖교사
▲權泰星 (65수학) ‖〃
◇시온고교
▲黃善模 (64법학) ‖교사
〈화성군〉
◇남양통합고
▲張甲鎭 (65史學) ‖교사
◇발안농고
▲金用鉉 (64農學) ‖교사
▲李元一 (66國文) ‖〃
▲吳仁錫 (68林學) ‖〃▲金光男 (69農學) ‖〃▲金相仁 (71農經) ‖〃
〈남양주군〉
◇금곡종합고
▲李準澤 (58農學) ‖교사
▲金善子 (65國文) ‖〃
▲申鉉奭 (66〃) ‖〃
▲裵眞一 (71林學) ‖〃
◇양곡종합고
▲申鉉卓 (62國文) ‖교감
▲金漢守 (77체육) ‖교사
▲梁明秀 (79數學) ‖〃
▲韓範相 (79電子) ‖〃
〈김포군〉
◇김포종합고
▲李鍾錫 (53국문) ‖교감
▲金鍾然 (80국사교) ‖교사
▲全奎準 (78전산) ‖〃
▲朴憲璇 (79철학) ‖〃
▲李元泰 (73국문) ‖연구부장
▲裵應九 (78사교) ‖교사
▲崔源虎 (78사교) ‖〃
▲兪興培 (74국문) ‖〃
▲李俊鎔 (78법학) ‖〃
▲金熙永 (77수학) ‖〃
▲安昌海 (76철학) ‖〃
▲孫東勳 (75국문) ‖〃
▲金泰振 (78사교) ‖〃
▲李淵采 (77사교) ‖〃
▲愼重喆 (80국문) ‖〃
▲許鍾元 (80국교) ‖〃
▲全龍基 (79수학) ‖〃
▲崔淳烈 (72국문) ‖2부 高교사
▲趙熙天 (77국문) ‖〃
▲張斗秀 (77국문) ‖〃
▲鄭昌憲 (79국문) ‖〃
▲金允煥 (43불교) ‖中敎師
▲南宮鉉 (49문학) ‖〃
▲金慶泰 (59영문) ‖〃
▲朴雨一 (65국문) ‖〃
▲金鶴進 (76국문) ‖〃
▲金熙泰 (77사학) ‖〃
▲朴桂官 (81국문) ‖〃
▲金珞榮 (81사학) ‖〃
◇淑明女高
▲崔在曜 (50국문) ‖교사
▲李禮和 (51국문) ‖〃
▲朴奇鴻 (58사학) ‖〃
▲曺星煥 (56정치) ‖〃
◇崇義女高
▲李政秀 (70영문) ‖교사
◇新京女商
▲李炳鐵 (61법학) ‖교사
▲金容福 (76국문) ‖〃
▲秦讚希 (80수교) ‖〃
▲韓昇熙 (80화학) ‖〃
▲金榮國 (79국교) ‖〃
▲李正姬 (78사교) ‖〃
◇東洋工高
▲申鳳淵 (58화학) ‖敎師
▲丁隆鎭 (61경제) ‖〃
▲楊鶴周 (66영문) ‖〃
▲李明洙 (69영문) ‖〃
▲李正木 (69식공) ‖〃
◇祥明女中高
▲裵炫宗 (58국문) ‖高校長
▲李鍾敏 (64국문) ‖高교사
▲安昌植 (65법학) ‖〃
▲崔鍾默 (68국문) ‖〃
▲閔泰國 (68국문) ‖〃
▲金顯八 (68국문) ‖〃
▲李 錄 (71국문) ‖〃
▲李忠吉 (77국문) ‖〃
▲李相明 (77국문) ‖〃
▲吉昇福 (76국문) ‖〃
▲秦讚希 (80수교) ‖〃
▲韓昇熙 (80화학) ‖〃
▲金榮國 (79국교) ‖〃
▲李正姬 (78사교) ‖〃
◇東洋工高
▲申鳳淵 (58화학) ‖敎師
▲丁隆鎭 (61경제) ‖〃
▲楊鶴周 (66영문) ‖〃
▲李明洙 (69영문) ‖〃
▲李正木 (69식공) ‖〃
◇祥明女中高
▲裵炫宗 (58국문) ‖高校長
▲李鍾敏 (64국문) ‖高교사
▲安昌植 (65법학) ‖〃
▲崔鍾默 (68국문) ‖〃
▲閔泰國 (68국문) ‖〃
▲金顯八 (68국문) ‖〃
▲李 錄 (71국문) ‖〃
▲李忠吉 (77국문) ‖〃
▲李相明 (77국문) ‖〃
▲金容福 (76국문) ‖〃
▲秦讚希 (80수교) ‖〃
▲韓昇熙 (80화학) ‖〃
▲金榮國 (79국교) ‖〃
▲李正姬 (78사교) ‖〃
◇東洋工高
▲申鳳淵 (58화학) ‖敎師
▲丁隆鎭 (61경제) ‖〃
▲楊鶴周 (66영문) ‖〃
▲李明洙 (69영문) ‖〃
▲李正木 (69식공) ‖〃
◇祥明女中高
▲裵炫宗 (58국문) ‖高校長
▲李鍾敏 (64국문) ‖高교사
▲安昌植 (65법학) ‖〃
▲崔鍾默 (68국문) ‖〃
▲閔泰國 (68국문) ‖〃
▲金顯八 (68국문) ‖〃
▲李 錄 (71국문) ‖〃
▲李忠吉 (77국문) ‖〃
▲李相明 (77국문) ‖〃

年會費 납부자 名單

□단체 납부분
▲金泉支部 (회장=金珍圭) = 3만원
▲西獨支部 (회장=崔貴基) =3백20마르크

□個人납부분
▲趙重昊 (69행원) = 1만원
▲呂寅根 (64일학) = 5천원
▲朴甲淳 (60국문) = 1만원
▲李昌根 (76체교) = 5천원
▲愼重錫 (80건축) = 1만원
▲金煥基 (57정치) = 〃 천원
▲金鎭億 (57법학) = 〃 〃
▲林栢洙 (61국문) = 3천원
▲宣鍾鉉 (60법학) = 1만원
▲金聖圭 (60경제) = 5천원
▲崔燉乙 (58법학) = 2만원
▲高敦鍾 (70법학) = 5천원
▲金貞煥 (60국문) = 〃
▲朴熙珣 (59법학) = 〃 〃
▲金炯德 (73경제) = 〃 〃
▲李政龍 (52국문) = 3천원
▲琛鐵洙 (49전문) = 5천원
▲金奎滿 (64영문) = 〃 〃
▲宋英子 (64영문) = 〃 〃
▲李根陽 (52정치) = 〃 〃
▲朴文高 (78 무업) = 〃 〃
▲金東旭 (78 농생) = 〃 〃
▲鄭泰洙 (73행원) = 〃 〃
小 計 14만 6천원
累 計 98만 9백32원
(3백20마르크별도)

廣告料 납부자 名單

▲張亨植 (62호) = 2만원
小 計 2만원
累 計 29만원

◇會長團 分擔金
▲洪鳳來 (53 법학) = 1백만원
▲文明麟 (54 정치) = 1백만원
▲柳周馨 (57 농학) = 1백만원
▲李英駿 (59 법학) = 1백만원
小計 4백만원
累計 4백만원

理事會費 납부자 名單

◇常務理事會費
▲崔芝九 (57법학) = 20만원
▲春英遠 (80행원) = 20만원
▲李晙福 (56경제) = 20만원
▲卒鉉昌 (58정치) = 20만원
▲申泰鉉 (57경제) = 20만원
▲安載龍 (54국문) = 15만원
(미납금 완납)
▲黃龍雲 (54경제) = 5만원
(1部金)
小計 1백20만원
累計 1백25만원

◇理事會費
▲金河卿 (58경제) = 5만원
▲梁海衡 (70대원) = 〃
▲柳國奎 (64상학) = 〃
▲朴南玉 (69행정) = 〃
▲吉 鍊 (72행원) = 〃
▲李種錄 (63경제) = 〃
▲金奎滿 (64영문) = 〃
▲金洪斗 (60법학) = 〃
▲楊文鍾 (63법학) = 〃
▲李準雨 (72정치) = 〃
▲南時燮 (58정치) = 〃
▲朴龍根 (65경제) = 〃
▲梁五謙 (81행원) = 〃
▲金益泰 (60법학) = 〃
▲鄭洙泰 (73행원) = 〃
小 計 =75만원
累 計 = 1백16만원

聽覺센타 開館

總 4채널로 운영해

학생들의 語學실력 제고를 위한 청각센타(자유어학실습실)가 지난 9월10일 개관됐다.
이번에 개관된 청각센타는 총 64석으로 하루 1과씩 4채널로 운영되며 제1채널 English900, 제2채널 Intensive Course, 제3채널 American English, 제4채널은 FM음악으로되어있다.
安保연구소(소장=閔丙天 주최하는 安保학술강연회가 「南北韓의 統一政策」을 주제로 지난9월18일경 주대에서 열렸다.
이날 강연회는 閔丙天소장의 「南北韓의 통일정책비교」, 경북대 李영교수의 「北韓의 對南전략」이란 논제의 강연이있은다음 참석학생들의 질의·응답순으로 진행되였다.

安保硏학술강연회 南北통일정책 다뤄

축산장학금 支給 3명에수업료전액

축산장학회(이사장=尹月下)에서는 81학년도 2학기 장학금으로 고경자(漢陽본과)·김종성(불미과)·정경용(불미과) 등 3명에게 수업료 전액에 해당되는금액을 지급했다.
매학기마다지급해오고있다. 매학기장학금은 同장학금은 수업료 전액에 해당되는 액수의 영광을 차지하는 좋은 성적을 거두었다.
▲고건재(입학4)▲김학용(〃)▲박승훈(〃)

林業種苗1급기사 모교서 10名合格

기술검정공단 시행「81년도 林業種苗1級기사시험」에 모교 고건재(입학4)군을 비롯한 10명이 합격의 영광을 차지하는 좋은 성적을 거두었다.
▲고건재(입학4)▲김학용(〃)▲박승훈(〃)▲박종원(〃)

日本遠征 4승1패 모교 축구부善戰

모교축구팀이 日本원정경기에서 4승1패를 기록하고 지난9月26日 하오 귀국했다.
모교팀은 9월26~29일까지모교小劇場에서, 10월1~4일까지는 소극장에서 각각 공연했다.
작품은 2차전을 모두 이긴데이어 川崎大, 東海大를 차례로 물리쳐 기염을 토했으나 요미우리럭과의 5차전에선 승리를 빼앗기고말았다.

停年교수歡送공연 「토바고·로오드」

연극영화학과는 李海浪 眞淳교수 정년퇴임 환송공연으로 「어스킨 콜드웰」作 「타바코·로오드」를 무대에 올렸었다.
李海浪교수가 지도를 맡아 정년을 앞두고 특별히 동안 연습준비한 同작품은 9월26~29일까지모교小劇場에서, 10월1~4일까지는 소극장에서 각각 공연했다.

청소년대표로 2명 모교축구선수선발

제3회세계청소년축구선수권대회(10月3~18일·호주)에 출전하게되는 한국청소년국가대표팀의 일원으로모교李柱煥(GK)군과 康龍國(FW)군이선발되였다.

黃忠載군 방어 OPBF타이틀

프로복싱 東洋·太平洋권투연맹(OPBF) 웰터급 챔피언타이틀 黃忠載(경행3)군이 8차방어전에서 同타이틀 도전자인 泰國의 시탄파·프라팝(1위)을 5회KO로 물리치고 타이틀방어와 함께 전18승(14KO)무패를 기록했다.

安啓賢선생을 哀悼함

金起東 <文理大 교수>



염생들이 가장 영광으로 여기는 母校의 교단에서의 後生을 길러온지 30개 성상이 흘렀읍니다.
그동안 어느 누구 보다도 열심히 후배들을 가르쳤고 묵묵히 연구하여 수많은 옹골찬 論文을발표함으로써 우리 國史學界의 중진이 되여 각광과 축망을 받아왔고 불교사상사를 정립하는데 있어서 우리나라의 불교사상사의 가장 큰 공을 세웠음은 바로 安선생님이었오.
이러한 훌륭한 교수를 고별 말았으니서 마귀가 시기하여 우리 安선생님을 잡아갔는지 아니면 부처님이 우리 安선생님을필요로 하여 데려가셨는지 알수가 없군요.
오! 생각할수록 슬프고 또 슬프나이다. 이제 당신을 극진히 돌보아주던사람이 있고 또 장대 같이 자라나는 아들 현제가 있고 꽃같이 피어나는 딸 자매가 있고 아직다 배우지 못한 수많은 제자가 있는데 극락에왕생하겠다고 급서했다는 그 이유를 아무리 해아려도 알수 없구려.
이제 安선생님은 큰소리쳐 불러 보아도 대답없는 사람이되고 말았오. 그러나 우리 동대의 역사에는 安선생님의 옵성이 뚜렷하게 남아 있을 것이오. 당신의 편집인의 한 사람이 되어 엮어낸 우리 동대의 70년사에 安선생님의 숨소리가 녹음되여 있읍니다.
그러나 아무리 生각해도 우리東大에서 安先生님을 잃은것은 몇개안되는 집 기둥의 져버린것 같소. 하나가빠진 기둥을 메워 주고 누가 그 기둥을 채워주겠소. 당신이 지하에서 그기둥같이 될 인물을 길러주어야 하겠소. 그것을 우리는 굳게 믿고서 당신을 저승으로 보내겠소.
그리고 우리는 이승에 남아 당신이 못다한 東大의 발전을 위하여 심신을 다 바치겠읍니다.
오! 생각할수록 슬프고 또 슬프나이다. 이제는 영원히 불수 없는 당신이 되고 말았소. 그러나 우리는 다같이 부처님의 길을 걸어가야할 숙명을 같이 타고 났기 때문에 우리는 그날이 틀림없이오겠지요. 그날이 올때까지 安先生님! 極樂에서 부처님을 잘 모시고 우리를 기다려 주소서.

1981년9월9일

오! 우리의安선생님! 言行은 無常하고, 生者는 心滅한다고說하셨사오나 참으로 당신의急逝는 허무하기 그지없읍니다. 어이 그렇게도 덧없게 말없이 빨리가셨읍니까?
우리 東大는 바야흐로 中興의시기를 맞이하여 어느때보다도 많은 人材가필요한데…. 安선생님! 하필 이러한때를 택하여 다시오지못할 길을 찾아가셨오. 정말로 길을 잘못하나이다.
安先生님! 당신은 우리의 民族受難時代에 태어나 당시의 명문인 中學校를 마치고 景福에는 곧장 우리 東大에 광복후 들어와 학문의 바탕을닦았고, 졸업후에는 가장 먼저 신라의 정토사상을 연구하여 女學博士의 학위를 얻었으니 필시 어느 누구보다도 먼저 極樂往生을 발원하였을 것이고 그 발원에 따라 또한가장 먼저 극락에 왕생하고자 하여 급서한것 같이도 여겨집니다.
그러나 우리는 믿을수 없소이다. 왜냐하면 安선생님의 가정에는 남과같이 아무런 걱정이 없고 아담게 새로 지은집이 있고 또 슬프나이다. 이제는 영원히 불수 없는 당신이 되고 말았소. 그러나 우리는 다같이 부처님의 길을 걸어가야할 숙명을 같이 타고 났기 때문에 우리는 그날이 틀림없이오겠지요. 그날이 올때까지 安先生님! 極樂에서 부처님을 잘 모시고 우리를 기다려 주소서.

1981년9월9일

해외이주 수속 사무소
財團法人 南美移住公社
所長 李相瀅
서울특별시종로구청진동225
(중부소방서앞)
事務所 : 725—1672·2570
724—4696
720—9346~7

피엘상사
□종합기념품
□문진·상패·은컵·벽걸이 메모및 펜꽂이
□특수간판
대표 李殷吉
서울특별시중구충무로3가
전화 : 265—0413

學科別모집 대폭擴大키로

內申성적 30%反映 82년入試

同一系 한해 3志望까지 허용

모교 82학년도 대학입시안은 전년도에 전학과에 걸쳐 계열별로 모집하던 것이 학과별 모집으로 대폭 전환되었으며 고교내신성적도 작년의 20%에서 30%로 반영율이 높아졌다. 또 복수지망제는 인문계와 사회계로 구분, 동일계열에 한하여 제3지망까지 허용하며, 예체능계는 복수지망을 불허했다.

모교가 지난 9월14일 확정발표한 明年度 입시요강에 따르면 學科別 모집은 文理大 全學科를 비롯하여 工大·師大및 慶州大 人文계열 全學科에 해당하며, 계열별은 佛敎大 禪學科·佛敎學科·印哲科가 歷史·哲學계열로, 法政大 法學科·政外科·行政科가 法政계열로, 經商大 經濟學科·무역학과가 經濟계열로, 經營學科·會計學科가 경영계열로 모집한다.

입시성적은 일반학과및계열별의 경우 한련고사성적 3백40점, 내신성적 3백46·7점등, 총계 4백85·7점으로 지난해의 4백25점보다 60·7점이 많아졌고, 예체능계는 학련고사성적 3백40점, 내신성적 5백10점, 실기성적 8백80점으로 1천7백점이다.

한편 82학년도 입시 원서교부는 82년1월7일~13일까지, 접수는 1월11일~13일까지이며 예비소집은 1월21일 오후 2시에, 면접및 합격자 발표는 1월22일 오전10시와 28일 오후 4시에 각각 실시할 예정이다.

新入生 90명增員

本校 30·경주대 60명등

82학년도 모교 입학정원은 90명이 증원, 총4천1백73명의 신입생을 모집하게 되었다.

문교부가 발표한 내년도 신입생 조정내용에 따르면 모교는 서울본교30명(二部 대경상계) 경주대학에 60명(경상계30·인문계30) 등이 증원되었으며, 사범대 사회교육과가 지리교육과로 명칭이 바뀌어졌다.

특히 이번 조정에서는 수도권인구 억제시책에 따라 서울소재대학의 증원을 거의 허가치않아 모교도 야간부만 증원을 따냈다.

이로써 모교는 명년에 서울본교가 졸업정원 백10명에 입학정원 2천1백43명, 경주대가 졸업정원 1천1백명에 입학정원 2천7천4백30명으로 총4천1백73명의 신입생을 모집하게 되었다.

野球部、準決勝서 敗退

예선전적 B조1위마크

가을철대학야구연맹전(9월11~24일)에 출전했던 모교 야구부는 예선리그 B조1위로 결승토너먼트에올랐으나 준결승전에서 敗退, 우승의 꿈이 무산되었다.

모교는 예선전에서 嶺南에 5대2, 慶熙에 5대2, 中央에 2대1, 檀國에 8대1, 延世를 4대1로 누르는 한편 仁荷에 1대4로져 예선전적 5승1패로 B조1위를 마크하는 호조를 보였다.

결승토너먼트에서 부전승으로 준결승에 오른 모교는 예선전에서 4대1로 보기좋게 꺾은 연세를 맞아 선전했으나 결승 문턱에서 6대3으로 주저앉고 말았다.

3백75명 학사경고

慶州大 성적不良者

慶州대학은 지난1학기성적을 기준으로해서 선적미달및 학점부족자들을 선별 총3백75명에대해 학사경고를 취했다.

E·와싱턴大 교수 「벨」박사 母校부임

모교 姉妹대학인 美이스턴·와싱턴大學의 David Bell교수가 지난 9월6日 교환교수로 모교에부임했다.

지난 79년 모교와 E·와싱턴大간의 자매조인이후 모교에 첫부임케이스가 된 「벨」교수는 「인디애나」州立大서 정치학박사를 획득하고 E·와싱턴大에서 국제정치학을 강의해왔는데, 모교강의는 내년본학기부터 4학년과 대학원생을 맡을 계획으로있다.

축구부 7명 스카웃확정

공격진보강에 중점둬

82학년도학 축구부 스카웃은 금년도 고교제1의 스트라이커인 영등포공고 朴文군을비롯한 7명으로 확정되었다.

추전선수들의 졸업에대비, 공격진전력보강에 역점을두고 선발한 이번스카웃은 朴군외에도 東大부고 金貞堤군과 내년도海軍에서 제대하는 崔鍾大군도 포함되고있다.

▲朴文(FW) ▲柳光烈(FB) ▲崔鍾大(FW)이상 영등포공고 ▲金貞堤(FW) 東大附高 ▲李昌郁(GK) ▲徐庭男(FW)이상大田商高 ▲全炳權(HB 안양공고)

大學人事

▲吳京煥교수=兎 佛敎大學 교학과장·佛敎大學 美術科長 ▲金仁德교수=補 佛敎大學 교학과장 ▲全燮喜교수=補 佛敎大學 美術學科長 ▲張庚鶴교수=대우교수 法政大 군부<이상 9月1日字>

▲洪庭植교수=命 불교문화연구소장 ▲睦禎培교수=命 기숙사사감<이상 9월??일자>

職員人事

▲朴東琪(기초과정부교학과장)=참사 昇進 ▲申日植(겨리주임)=主事에서 副參事승진 ▲金有慶(여순림과리소)=실험기사대우로 승진. <이상 9월1일자>

▲張用喆=兎 大學院 敎務주임 補 慶州大 敎學課長서리 ▲申日植=兎 經理科經理주임 補 大學院 敎務주임 ▲薛永基=兎 學生生活課 生活주임서리 補 經理課 經理주임서리 ▲宮相圭=補 生活科 生活주임서리

金昌熙교수등特選 가을國展다수입선

81년 가을 國展에서 母校 金昌熙교수와 敎育大學 安浩範씨가 彫刻구상부문과 西洋畵 구상부문에서 각각 특선을 차지했다.

이번 國展에서는 이외에도 趙丞煥교수와 崔明龍同門이 조각 구상부문에서, 李鳳順·崔洛京同門이 서양화 구상부문에서, 洪民杓同門이 서양화 抽像부문에서, 李相甲·趙世彪同門이 조각 抽像부문에서각각입선했다.

한편 지난9월 경주에서 열린 「신라미술대상전」에서는 안경자(미술4)양이 東洋畵 「悲」로 입선했다.

「日本學研」에 一億원 희사

王淸一씨에게 「金章」수여

在日 韓國人 王淸一(한국京都청년회의소 상무이사)씨가 모교 日本學研究所진흥기금으로 1억원을희사, 답보상태에 있던 연구소활동이 활기를 띨것으로 보인다.

同연구소는 이번 희사금으로 현재 日本 大阪외국어大·京都大에서 한국어강사를 맡고있는 金思燁씨를 모교 日本學研究所 전임강사로 초빙, 연구소의 적극적 활동을 도모할계획으로있다.

한편 모교는 지난9월24일 1억원의 희사금을 내놓은 王淸一씨에게 모교최고의 훈장인 金章을 수여했다.

튀빙겐大교수講演 獨교육계動向소개

사범대주최의 튀빙겐大學 Wrich Herrmann교수초청강연회가 「獨逸교육학의動向」을 연제로 열렸다.

강연회에서 헤르만교수는 獨逸학제의 문제점을 교육정책면, 교육경제면, 교육분화적인면등에서 분석, 評價했다.

水災의연금 전달 MBC에 71만원

모교 학도호국단(총학생장=金洪子)에서는 수재의연금으로 71만여원을 모금, 문화방송국에 기탁했다.

野球部、準決勝서 敗退

예선전적 B조1위마크

가을철대학야구연맹전(9월11~24일)에 출전했던 모교 야구부는 예선리그 B조1위로 결승토너먼트에올랐으나 준결승전에서 敗退, 우승의 꿈이 무산되었다.

모교는 예선전에서 嶺南에 5대2, 慶熙에 5대2, 中央에 2대1, 檀國에 8대1, 延世를 4대1로 누르는 한편 仁荷에 1대4로져 예선전적 5승1패로 B조1위를 마크하는 호조를 보였다.

결승토너먼트에서 부전승으로 준결승에 오른 모교는 예선전에서 4대1로보기좋게 꺾은 연세를 맞아 선전했으나 결승 문턱에서 6대3으로 주저앉고 말았다.

3백75명 학사경고

慶州大 성적不良者

慶州대학은 지난1학기성적을 기준으로해서 선적미달및 학점부족자들을 선별 총3백75명에대해 학사경고를 취했다.

E·와싱턴大 교수 「벨」박사 母校부임

모교 姉妹대학인 美이스턴·와싱턴大學의 David Bell교수가 지난 9月6日 교환교수로 모교에부임했다.

지난 79년 모교와 E·와싱턴大간의 자매조인이후 모교에 첫부임케이스가 된 「벨」교수는 「인디애나」州立大서 정치학박사를 획득하고 E·와싱턴大에서 국제정치학을 강의해왔는데, 모교강의는 내년본학기부터 4학년과 대학원생을 맡을 계획으로있다.

축구부 7명 스카웃확정

공격진보강에 중점둬

82학년도학 축구부 스카웃은 금년도 고교제1의 스트라이커인 영등포공고 朴文군을비롯한 7명으로 확정되었다.

추전선수들의 졸업에대비, 공격진전력보강에 역점을두고 선발한 이번스카웃은 朴군외에도 東大부고 金貞堤군과 내년도海軍에서 제대하는 崔鍾大군도 포함되고있다.

▲朴文(FW) ▲柳光烈(FB) ▲崔鍾大(FW)이상 영등포공고 ▲金貞堤(FW) 東大附高 ▲李昌郁(GK) ▲徐庭男(FW)이상大田商高 ▲全炳權(HB 안양공고)

大學人事

▲吳京煥교수=兎 佛敎大學 교학과장·佛敎大學 美術科長 ▲金仁德교수=補 佛敎大學 교학과장 ▲全燮喜교수=補 佛敎大學 美術學科長 ▲張庚鶴교수=대우교수 法政大 군부<이상 9月1日字>

▲洪庭植교수=命 불교문화연구소장 ▲睦禎培교수=命 기숙사사감<이상 9월??일자>

職員人事

▲朴東琪(기초과정부교학과장)=참사 昇進 ▲申日植(겨리주임)=主事에서 副參事승진 ▲金有慶(여순림과리소)=실험기사대우로 승진. <이상 9월1일자>

▲張用喆=兎 大學院 敎務주임 補 慶州大 敎學課長서리 ▲申日植=兎 經理科經理주임 補 大學院 敎務주임 ▲薛永基=兎 學生生活課 生活주임서리 補 經理課 經理주임서리 ▲宮相圭=補 生活科 生活주임

OECF 借款도입

物理·化學科에 총1백32만弗

母校는 제2차 OECF(日本海外經濟協力基金)교육차관으로 物理學科·化學科등 2개 학과에 총1백32만1천弗을 배정받았다.

私立大의 기초학과분야와 內部施設 확충을 위해 문교부와 OECF가 계약한 이 차관은 利子率 연간4%, 거치기간 7년에 상환기간은 84년 6월30일까지로 物理學科(56만弗)와 化學科(76만弗)의 실험용기재 구입비로 사용하게 된다.

「新羅문화硏」開所

경주대 민족文化발전도모

경주대학에 신라문화에 대한 현대적 재조명을 위해 「新羅文化硏究所」가 발족되었다.

신라시대의 불교사상·미술·문학·역사등 제반문화유산과 그 유지, 보존및 경주지방의 개발에 관한 연구를 통하여 민족문화의 계승발전을 도모하게될 同연구소는 신라문화연구에 대한 최초의 전문적 연구기관으로 초대소장은 金廷鶴 교수가 임명되었다.

祝·開院

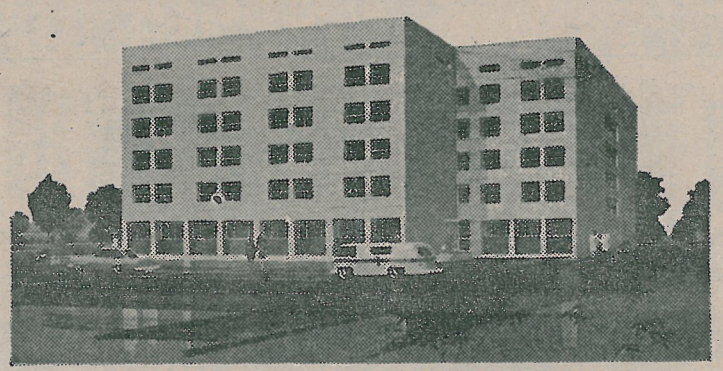
7萬 東國人의 健康은
이제부터 東國病院!

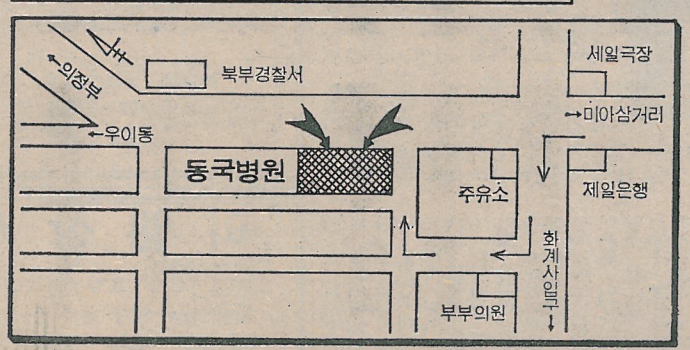
全東國人과 家族에게 30%割引

■ 최신의료시설 ■ 정예의료진 ■ 최선의시술 ■ 신속하고 알뜰한 봉사

진료과목

일반내과	피부과
일반외과	이비인후과
산부인과	마취과
소아과	방사선과
정형외과	임상병리과
신경외과	치과





* 동국인에 의한 동국인의 병원

종합병원 동국병원

설립자 추 동 헌 (동국대동창회 상무이사)
원장 지 영 일 (의학박사)

서울특별시 도봉구 수유동 45-5
TEL. 981-4883~4, 8817~8 · 980-9670